让世界更加美好

继2008年北京奥运会之后，今天的中国上海，迎来又一举世瞩目的国际盛会。

上海世博会4月30日晚在黄浦江畔的世博园区盛大开幕。从这一刻起，“城市，让生活更美好”的世博主题，将体现到来自全球的精彩展示之中，贯穿于184个日日夜夜。世博会这一曾经和中国遥遥相望的人类文明盛事，将隆重地写入中国历史；而世博会的绚丽篇章也将饱蘸底蕴深厚的“中国红”，演绎一个发展中国家成为东道主的传奇。

世博给了我们欢聚的机缘。在这184天里，秉承“理解、沟通、欢聚、合作”的世博理念，全世界各种精巧的创意、奇妙的发明、珍贵的文物、多元的文化荟萃于此，世界各地的众多参观者将走进5.28平方公里的世博园。不管来自哪一个民族、哪一个国家，有着怎样的信仰，走进世博园，就走进了“天下一家”的嘉年华。在世博这个交流和对话的平台，实现文化的多元共享，促进世界和平与发展——世博会将让世界更加美好。

世博给了我们梦想的力量。“一切始于世博会”，从蒸汽机、航天器到高速公路、百货公司，无数奇妙的梦想都是从世博会走进人们的生活。159年前的伦敦世博会上，在众多伟大的工业发明面前，中国人强国富民、实现民族复兴的希望是那样殷切。一个半世纪之后的中国，巍然屹立在世界的东方，主办世博的百年梦想也终于成为现实。世博会，见证东方古国的巨大进步，见证中华民族的智慧、活力和进取心，更见证中国走向世界的不懈努力，中国元素、中国气派、中国特色将在世博会上尽情挥洒——世博会也将让中国更加美好。

世博启迪我们对未来的深刻思考。面对国际金融危机、气候变化、贫富差距、能源和粮食安全、核扩散等一系列全球性挑战，人类相聚世博，共同寻求和平与发展。城市化是人类文明发展的必由之路，地球上一半以上的人口生活在城市，城市像磁石一般吸引着富于创意的头脑。上海世博会首次以“城市”为主题，探讨交流城市发展的经验，来自各国的最佳城市发展实践，让人们看到城市文明不断进步的前景——世博会将让城市更加美好。

世博也给我们难得的学习机会。中国申博、筹博、办博的过程，也是提高全民族科学文化素质、提升全社会文明水平的过程。通过世博会，我们放眼世界，也审视自己。促进国民教育，提高科学素养，焕发创新能力，普通民众将“拥有改变未来的力量”。抓住世博机遇，促进科学发展，最大限度地把举办世博会带来的无形资源转化为推动经济社会发展的现实优势，上海的发展、中国的发展都会迈上一个新的水平——世博会将让我们的明天更加美好。

举办世博会，不仅是上海的大事，也是中国的大事；办好世博会，不仅是中国的责任，也是世界的期待。“我们不仅要举全国之力，而且要集世界智慧，确保上海世博会取得成功”，国家主席胡锦涛的承诺掷地有声。感谢广大上海市民为举办世博会付出的辛勤努力，感谢全国人民对上海世博会的大力支持，感谢各参展方的热情参与，上海世博会一定是一届成功、精彩、难忘的世博会。

（新华网社论）

校友

浙江理工大学
ZHEJIANG SCI-TECH UNIVERSITY

2010 年第 2 期
总第七期
（2010 年 5 月出版）
LG—09—11(N)

编委会

顾　　问：金瑾如
终　　审：陈毕晟
主　　编：张法华
责任编辑：任　宁
编　　辑：斯迪峰　吴淑仪　吕晨楠
　　王　茜　王伊莉　洪莎莎
封面设计：08 届校友 阮旗

浙江理工大学校友总会
浙江理工大学校友工作办公室 主办

目录

CONTENTS

金沙新象

校 2009 年度教师表彰大会暨 2010 年工作部署会议召开
聚焦“两会”看祖国发展 共议热点促校园和谐
——我校掀起学习“两会”精神热潮
老院长陈钟入选“2009 浙江教育十大影响力人物”
我校首位自主培养的博士研究生顺利通过学位论文答辩
举校志哀 沉痛悼念——我校师生深切哀悼玉树地震遇难同胞
学校隆重举行 2010 届研究生毕业典礼暨学位授予仪式

校友工作动态

我校召开校友工作会议
忆峥嵘岁月 系母校深情——7 6 级机械校友毕业三十周年返校活动
清明华夏颂宗祖 理工学子寻校根——校友工作办公室组织清明祭林启活动
校友办一行看望上海校友
校友办一行拜访全球中小企业联盟中国秘书长曹方校友
校友办一行参加文成县“三月三”畲乡风情节暨“印象西坑 美丽畲乡”画展
校友办一行走访温州校友会
校友办特邀老校友杜永清重走母校旧址

媒体聚焦

《光明日报》：青春在西部闪光——记四川省乐山市金口河区永和镇镇长周毅
《每日商报》：郑碧红 设计来源于内心的丰盛

理工骄傲

教师类
学生类
学校荣誉（2009 年浙江理工大学成果获奖表）

校友风采

中小企业走向国际舞台的“大导演”
——访丝织86届校友、全球中小企业联盟中国秘书长曹方
一个80后的律师梦——访我校首届法学毕业生陈金峰校友

缅怀师者

朱新予——新中国丝绸事业的开拓者

金沙学子

同谱校友青春曲 共唱志愿服务歌——校友工作志愿者协会会长徐鑫

专题策划

上海校友看世博

校友文苑

青春,与世博同行
时代在召唤
城·记

校史长廊

杭州蚕学馆率先官费派生留日

书海拾贝

申报魂(连载五)
爱与孤独
拆不掉的命运之网——《拆弹部队》赏析

服务之窗

2010年浙江理工大学招生简章
2010年浙江理工大学科艺学院招生计划
浙江理工大学国际合作办学项目介绍

活动预告

校友总会摄影大赛作品征集启事
关于企业全球化“绿卡”计划的介绍

征稿启事

校2009年度教师表彰大会暨2010年工作部署会议召开



3月9日下午，我校在大剧院召开2009年度教师表彰大会暨2010年工作部署会议。在校全体校领导，全体正高职称人员，全体现职正科及以上干部，老领导，各级人大代表、政协委员、民主党派负责人，各学院党总支委员，各分工会主席，各教职工党支部书记，学院（部）系（所）正副主任、教研室主任，09年度考评先进集体代表和个人等出席会议。党委副书记金瑾如主持会议。

会议对2009年度先进集体、2009年度先进工作者、2008—2009年校“三育人”先进个人、华鼎奖教金获得者、2009年度纺织之光教师奖和桑麻奖教金获得者进行了表彰，主席台就座领导一一为他们颁发了奖牌。会议还宣读了2009年度我校获得的校外重要奖项和荣誉。随后，校党政一把手对2010年学校主要党政工作进行了部署。

校长裘松良首先简要回顾了2009年工作：一是教育教学质量水平稳步提高，二是学科建设、科技工作再结新硕果，三是师资队伍建设进一步加强，四是办学国际化程度明显提高，五是体制机制改革迈出一大步，六是安全稳定、甲流防控工作成效显著，七是保障能力进一步增强。

随后，裘松良分析了今年我校面临的形势。他说，今年既是“十一五”收官之年，又是谋划未来的规划之年。同时《教育发展规划纲要》即将出台，未来十年

将是我国高等教育的大变革期，所以这十年既是我校重要的战略机遇期，又是改革攻坚期。在此基础上,裘松良明确了我校2010年工作总体要求和主要工作:一、坚持以科学发展观为统领,遵循高校办学规律,推动学校顶层设计与时俱进;二、坚持以育人为本,进一步提高教育教学质量;三、坚持以学科建设为龙头,进一步提升科技创新能力;四、坚持人才强校战略,不断增强办学核心竞争力;五、坚持开放办学,提高国际化办学程度;六、坚持改革创新,着力提高管理水平和服务保障能力;七、坚持“德育为先,育人为本”的理念,大力推进思想政治教育工作;八、坚持以改革创新精神推进党的建设，加强校园文化建设，为学校事业发展提供政治保障和优良的文化环境。

校党委书记费君清在讲话中强调大家要充分认识2010年学校工作的特殊性和重要性,并择要就部分重要工作特别是党建和思政方面的几项工作做了强调和要求:第一,重视理论学习,建设学习型的党组织。要从党委做起,各级组织、干部都要高度重视学习问题。要让学习组织化、常态化、科学化,强调终身学习。第二,以人为本,加强凝聚力工程建设。要尊重人,要平易近人,对师生予以包容;要理解人,要善于换位思考,设身处地为师生着想;要关心人,对师生体贴入微,关怀备至,多做细致化和暖人心工作;要爱护人,要爱才惜才,这与严格要求不矛盾,两者相辅相成。第三,提高选人用人的公信度,加强干部队伍建设。这是树立风气的大事情。要坚持“德才兼备,以德为先”的用人标准。要扩大民主,提高干部工作的群众参与程度。要严格按章办事,公平公正地任用干部。第四,加强师德师风建设。把师德师风建设作为今年学校的重要工作之一，统筹联动地抓干部作风、教师教风和学校校风建设。第五,进一步加强反腐倡廉建设。强调一岗双责,不仅要管好个人,还要管好本单位。第六,切实抓好安全稳定工作,推进和谐校园建设。稳定压倒一切,稳定是硬任务和第一责任。要排查各种隐患,健全机制,防范和杜绝重大安全稳定事件。

(新闻来源:党委宣传部 党委、校长办公室)



聚焦”两会”看祖国发展 共议热点促校园和谐

——我校掀起学习“两会”精神热潮

第十一届全国人民代表大会第三次会议和政协第十一届全国委员会第三次会议近日在京顺利闭幕。连日来，我校师生党员积极通过收看电视新闻、关注网络直播、阅读报纸等多种途径关注“两会”热点，并深入开展了一系列学习贯彻“两会”精神的活动。

“两会”期间，不少学院还创新形式，使师生通过更多的途径了解“两会”有关信息。经管学院学生党建工作委员会推出了关于”两会”的《党员之家简报》，及时传播“两会”动态和精神；建工学院开展了读报、剪报活动，要求各党支部至少完成两份剪报，并就剪报内容开展集中学习与讨论。

同时，各学院党总支及时召开各种学习讨论会。材纺学院教职员工认真听取了第十一届全国人民代表大会代表、纺材实验室主任、高级工程师吴子婴老师传达的全国“两会”精神。吴子婴分别就全国“两会”的基本情况、中央领导有关讲话精神、代表审议各项工作报告时关注的问题以及修改《中华人民共和国全国人民代表大会和地方各级人民代表大会选举法》等内容进行了介绍和传达。经管学院召开了“两会”精神学习会，要求各个党支部认真学习“两会” 的主要议题及要点，明确学院今年工作的总指针、总要求及目标、原则和任务，并结合温家宝总理所做的政府工作报告，进一步深入开展学习实践科学发展观活动，结合“两会”报告中的目标和要求，做好自己的事，做好当前的事，加强学院队伍建设和基层组织建设。在建工学院的组织生活会和成教学院的主题研讨会上，各支部成员针对今年“两会”的一些新形式新举措、精彩提案议案、热点焦点问题等各抒己见，展开了激烈的讨论。

之后，经管学院及时召开各个学生党支部书记会议，下达“两会”学习指导书，要求各个支部关注“两会”进程，了解“两会”动态，学习“两会”精神，小切口、深层次、多角度地加强此次会议的学习。各基层党小组也积极采取宿舍谈心、座谈会、主题班会、QQ 群等方式与更多同学进行“两会”互动。各党支部还充分利用学院党员之家这一阵地开展支部讨论会。同学们围绕着“两会”精神，重点讨论了就业、医疗改革、房价趋势等问题。建工学院各团学组织、学生班级纷纷组织开展了网络专题学习、座谈会、主题研讨会等活动。艺设学院各学生党支部相继开展了“‘两会’之我感我悟”的学习活动，组织学生党员通过观看“两会”新闻、网络视频和小组研讨等形式，围绕“两会”热点问题展开学习和讨论。成教学院分团委举办了“认真学习两会精神，努力构建和谐社会”专题图片展，广大师生纷纷驻足学习《政府工作报告》的主要内容，对今年我国的政治、经济、社会、文化等方面的发展目标给予了高度关注。

学习活动后，很多党员上交了“两会”学习的思想汇报。有同学表示，作为当代大学生，我们对“两会”的召开很关注，特别是温总理在工作报告中提到了大学生就业问题， 为大学生等提供扶持经费高达433 亿元和多项优惠政策，大家深受感动。“作为大学生，我们要关注国家发展，不断调整自己，（转第 5 页）

老院长陈钟入选“2009浙江教育十大影响力人物”

3月19日,2009浙江教育年度新闻、年度新闻人物终评会在杭州举行,浙江教育十大年度新闻、浙江教育十大年度新闻人物、浙江教育十大年度影响力人物同时揭晓。我校老院长陈钟入选“浙江教育十大影响力人物”。

对本次评选,省委教育工委书记、省教育厅厅长刘希平专门作出指示,要求突出教育改革、突出素质教育、突出规范办学、突出关爱师生,并注重向基层倾斜,重点挖掘一线教育工作者默默无闻、无私奉献的典型。省委教育工委委员、省教育厅副巡视员夏建勇担任终评会主任。

2009年,在新中国成立60周年前夕,陈钟迎来了他的90岁生日,校党委书记费君清亲自带领党委、校长办公室,组织部、统战部,离退休工作处负责人登门拜访,向他致以节日的问候,并送上生日的祝福。同样,中国纺织行业、浙江教育界也没有忘记这位老先生对我国丝绸纺织教育行业的贡献。2009年国庆前后,中国纺织报以《60载丝绸情——记浙江理工大学陈钟教授》为题、教育信息报以《且看桃李笑 不愁两鬓斑——记浙江理工大学教授陈钟》为题,回顾了陈钟60多年来为中国纺织丝绸行业的科研、教学、管理所做出的艰辛努力和卓越贡献,引起读者的广泛关注和强烈反响。

对于此次获奖,陈钟表示,这个荣誉是评委和广大参评者对他本人以及浙江省纺织丝绸教育行业的肯定与厚爱,是对这一行业从业人员更深切的期待和鼓励。他说:“新中国的纺织丝绸行业走过了不平凡的60来年,作为一名长期从事丝绸生产基础理论与应用技术的研究、教学和管理的普通科研教学人员,对于纺织丝绸行业,我思考了很多很多。我想不管是科研还是教学,其进步与发展的灵魂应该是其内在的品质,而不是其表面的条件,我借用我们浙江理工大学的校训‘厚德致远,博学敦行’来勉励年轻的教学科研人员,只要求是笃实、勤勤恳恳,在这个大好的历史时期,一定能有所作为。”

据悉,2009浙江教育年度新闻评选活动围绕“和谐中发展”这一我省教育改革发展的主题展开。评选活动重点关注各地教育教学实践中的典型事例,重点关注基层和一线教育工作者的感人事迹。评选活动经过初评、读者投票、复评、征求各地和有关单位意见、终评等程序严格产生。 (新闻来源:党委宣传部)



我校首位自主培养的博士研究生顺利通过学位论文答辩

由陈文兴教授指导的我校首位自主培养的纺织工程专业博士研究生吕汪洋,近日顺利通过了学位论文答辩。

国务院学位委员会第六届学科评议组纺织学科组召集人、东华大学博士生导师丁辛教授担任答辩委员会主席。国务院学位委员会第六届学科评议组纺织学科组成员、苏州大学纺织与服装工程学院院长、博士生导师陈国强教授和我校3名教授担任答辩委员会委员。出席答辩会的还有校研究生部负责人。

答辩会上,研究生部负责人对校外专家在百忙之中来我校参加答辩会表示欢迎和感谢,陈文兴介绍了吕汪洋的学习情况。随后吕汪洋对其论文进行答辩陈述,汇报了论文选题、研究思路、研究内容和取得的成果等情况,并接受了答辩委员会专家的提问。

答辩专家对吕汪洋的学位论文给予了高度评价,充分肯定了他所取得的创新性研究成果。答辩委员会认为该论文通过在纤维上负载金属酞菁制备得到具有催化功能的纤维,利用纤维与染料等有机污染物的亲和性,将有机污染物吸附在纤维介质中并原位催化降解,具有重要的理论意义和实用价值。同时他们一致认为该学位论文实验工作量大,研究难度高,体现出作者具有扎实的专业理论基础和独立从事研究工作的能力。答辩委员会经过认真讨论、评议和无记名投票,一致同意吕汪洋通过博士学位论文答辩,并建议授予工学博士学位。

我校首位自主培养的博士研究生顺利通过学位论文答辩,是对我校博士研究生培养工作的一次检验,表明学校致力于高水平、高层次人才培养工作取得了新的成绩。

(新闻来源:研究生部 顾越桦 / 文 材纺学院 李启正 /摄)



(接第3页)把自己的理想、学习、就业和祖国发展、社会需要紧密结合,为中华民族的伟大复兴奉献智慧和青春。”

据悉,我校“两会”精神学习系列活动还将进一步展开。很多学院鼓励各基层党支部开展相关的实践活动,深入群众和基层进行走访、调查,听取最真实的声音,捕捉最直接的画面。一些基层党支部还将组织开展爱国主义辩论赛、“两会”知识竞赛等,加强高年级党员就业教育,为大学生就业办实事。

另外,理学院、服装学院、经管学院、生命科学学院等学院纷纷组织学生党员骨干学习讨论正在全国广泛征求意见的《国家中长期教育改革和发展规划纲要(2010–2020)》。在讨论中,学生党员骨干们以高度的政治热情和责任感,积极为制定好《规划纲要》献计献策。各学院也正在广泛组织开展班级讨论活动,让更多的同学积极建言献策,说出自己对教育改革的思考和意见,提高大学生的主人翁意识和社会责任感。 (新闻来源:党委宣传部)

举校志哀 沉痛悼念
——我校师生深切哀悼玉树地震遇难同胞

4月20日,国务院发出公告:为表达全国各族人民对青海地震遇难同胞的深切哀悼,国务院决定,2010年4月21日举行全国哀悼活动,全国和驻外使领馆下半旗志哀,停止公共娱乐活动。青海玉树7.1级大地震灾害连日来深深牵动着我校全体师生的心,接到国务院公告后,我校及时在校内转发国务院通知,要求21日全校停止一切娱乐活动,深切哀悼遇难同胞。



4月21日,我校在图书馆前半降国旗志哀。在下午2点举行的全校干部培训班开学典礼前,校党委书记费君清带领全体与会人员肃立默哀。各学院、部门也通过各种方式向遇难者表示哀悼。服装学院学生会向广大师生发出倡议,全校师生在当日4:21–4:23全体起立默哀三分钟。当天晚上,服装学院学生还在体育场内放飞孔明灯,祭奠遇难同胞。校工会发起了"心系玉树、奉献爱心"的捐款活动,捐款以单位组织进行,全校将于4月27日前完成募捐活动。

同时,我校各校级学生组织自发组织多种形式的活动为青海玉树加油祈福,表达青年学子对遇难同胞的深切哀悼和对灾区人民的祝福。当天,在学生活动中心文化广场,校社团联合会组织开展了"因为有你,玉树的明天会更好"的祈福活动,同学们在温情的音乐中,以叠千纸鹤、写祝福语以及佩戴象征着希望的绿丝带等方式,一起为玉树灾区人民祈福;手语社的同学们用手语表演的方式,诠释人与人之间,以爱相连、相互扶持、共度难关的理念;校青协和校红十字学生分会则在活动现场组织同学为玉树受灾群众募捐。校学生会在"历史上的今天"宣传板上专门增加了全国哀悼日的内容,并以黑白色艺术海报的形式表达广大同学对灾区的祝福。当晚六点,校手语志愿服务社的同学们还在文化广场组织开展了为玉树地震遇难同胞默哀和为受灾群众点烛祈福的活动。

(新闻来源:党委、校长办公室 服装学院 团委)

学校隆重举行2010届研究生毕业典礼暨学位授予仪式



春天的校园阳光明媚，百花竞放。4月23日下午，我校2010届研究生毕业典礼暨学位授予仪式在大剧院隆重举行。校学位委员会主任、校长裘松良，校学位委员会副主任、党委书记费君清，校学位委员会副主任、副校长朱泽飞、陈建勇，校学位委员会副主任、党委副书记程刚，党委副书记金瑾如，副校长戴文战等领导出席毕业典礼暨学位授予仪式。毕业典礼由副校长朱泽飞主持。校硕博学位评定委员会委员、各学院分管研究生工作副院长、副书记、研究生导师代表、研究生家长代表、研究生辅导员、研究生秘书、低年级研究生代表等参加了毕业典礼暨学位授予仪式。

程刚宣读了2010届毕业研究生名单和博士、硕士学位获得者名单。本次共有482位研究生获准顺利毕业；有1人获得博士学位，492人获得硕士学位（其中全日制研究生481人，工程硕士8人，高校教师在职攻读硕士学位人员申请硕士学位2人，同等学力申请硕士学位1人）。

陈建勇宣读2010年校优秀研究生学位论文获得者名单，本次共有1篇博士学位论文、37篇硕士论文获得校优秀研究生学位论文。主席台就座领导为优秀研究生学位论文获得者颁发了证书。

导师代表、省机械设计及理论重中之重学科带头人、博士生导师陈文华教授在发言中勉励同学们敢为天下先，积极进取，心怀卓越，为事业与理想执着追求，实现自己闪光人生。研究生代表、省级优秀毕业生，机械与自动控制学院曹海彬同学回顾了自己在理工生活的点点滴滴，表示一定要将学校的精神与文化在社会上发扬光大，并以理工特有的“求是笃实”之风，敢挑重担，勇于创新，服务社会，实现自我，在各行各业中谱写新篇章。

费君清在典礼上致辞。他在对顺利毕业的研究生以及获得学位的研究生表示热烈祝贺的基础上，以师长与朋友的身份，希望即将踏上人生新征程的研究生同学调整心态，适应人生新转变；志存高远，立足岗位建新业；学习不止，不断补充发展动力；坚持创新，努力形成自身优势；心系母校，共促学校新发展。

最后，在喜庆的乐曲声中，裘松良首先为我校自己培养的首位博士吕汪洋拨动学位帽上的帽穗、颁发学位证书。这标志着我校研究生教育已发展到一个崭新阶段，具有里程碑的意义。接着，裘松良为所有硕士毕业生扶正流苏、颁发学位证书，并合影留念。

典礼结束后，费君清、裘松良等与会领导与参会的毕业研究生一道在图书馆前合影留念。

（新闻来源：研究生部 / 文 党委宣传部 / 摄）



我校召开校友工作会议

4月8日下午,我校在行政楼308会议室召开了校友工作会议。校党委副书记金瑾如出席会议并讲话,校友工作办公室、相关职能部门负责人及各学院分管校友工作负责人、联络员参加了会议。

会上,金瑾如充分肯定了09年校友工作所取得的成绩,并强调各学院和相关职能部门一定要高度重视,进一步完善校友工作长效机制,克服存在的困难和不足,更加贴近校友,以服务校友为宗旨,在赢得校友感情共鸣的基础上,取得校友对学校发展的关心和支持。

同时,金瑾如对今后的校友工作提出了具体要求:一、各学院要高度重视校友工作,做到认识统一、工作明确、人员落实,把握机遇,应对挑战,切实将校友工作融入到学院的日常工作中,开创校友工作新局面;二、夯实基础,突出特色,全面规划,深入推进,创造性地开展工作。要利用各种形式或平台加强与校友的沟通与联系,激发校友知校、爱校、荣校的积极性,提升校友的凝聚力和向心力,充分拓展校友资源为学校建设发展作贡献;三、加强学校校友工作的沟通和协作,互相支持,整体协调,形成合力,促进校友工作长远发展,为学校教学、科研、国际合作、人才引进等方面作贡献。

校友工作办公室主任陈毕晟在会上通报了09年度校友工作情况,并对2010年的校友工作作了全面的部署。

(新闻来源:校友办 任宁)

忆峥嵘岁月 系母校深情

——76级机械校友毕业三十周年返校活动



聚之源缘为之情,师生共话往今来。为加强校友与学校、校友与校友之间的联系,4月17日,机械与自动控制学院举办了“76级机械校友毕业三十周年回母校”的联谊活动。校党委副书记金瑾如,校友工作办公室副主任张法华、机械与自动控制学院党总支书记竺志超、当年任课老教师蒋洪潮、李志祥等八位教师以及76级机械26位校友和校友办有关人员参加了联谊座谈。座谈由76级机械老班长滕立广主持。

金瑾如对校友们回校表示热烈欢迎。她向各位校友介绍了母校的发展和在各个领域取得的成就。她还对校友比较关注的科技与艺术学院进行了介绍。金瑾如最后说,学校现阶段的目标是建设成为教学研究型大学,希望校友们能一如既往的关心和支持学校的工作,多提宝贵意见。

竺志超就近年来机械与自动控制学院的组织结构、师资队伍、教学科研及实验室建设等发展状况进行全面的介绍,并强调机械与自动控制专业是老牌专

业,学校对其的期望一直很高,希望校友们能多来母校坐坐,提些宝贵的意见和信息,使本专业有更加好的发展前景。

校友代表非常感谢老教师们的培养,对各位老师当年认真务实、诲人不倦的"传道、授业、解惑"美德至今铭记心中。

座谈活动后,校友们参观了校园,并在美丽的校园中合影留念。相聚是短暂的,而校友们感恩老师、关注母校、以校为荣的至深情缘是持久难舍的。

(新闻来源:《校友》学生记者 王伊莉 吕珊琴 岑云云)

清明华夏颂宗祖 理工学子寻校根

——校友工作办公室组织清明祭林启活动

3月31日下午,校友工作志愿者协会和材纺学院青年志愿者协会成员,参观了我校创始人、杭州知府林启先生的纪念馆——林社,并祭扫了林启墓。

正值清明时节,西湖边的孤山春意盎然,一派桃红柳绿、落英缤纷的烂漫景象。林社位于孤山路1号,放鹤亭之东,是一座中西结合、飞檐翘角的小楼。

活动开始前,校友工作办公室副主任张法华作了讲话,他说,此次扫墓活动是为了悼念老校长林启先生,重温先人的生平事迹,感受一代大家风范,表达理工学子的缅怀之情。并对大家提出了希冀:"希望大家能够学好知识,强化本领,为学校增光添彩,为了国富民强作出我们大学生的努力!"协会志愿者们深受鼓舞,连连拍手点头。

校友工作志愿者协会代表严小桃同学随后作了发言,她带大家回望了林启先生的从官经历和办学历程,总结了先生乐捐社会、慷慨公益,以及科学求是的精神,鼓舞大家身为理工人更应该铭记先生的事迹,发扬其光荣传统。

随后,志愿者们满怀崇敬之情参观了林社。小楼内的一桌一椅,墙上的一字一句,无不透露着林启校长的求是精神。无论是兴办学校,还是振兴浙江丝绸业,都为后人留下了无尽的财富,大家感动不已。

持一支菊,怀一颗悼念之心,借以凭吊故人。志愿者们来到林启铜像,手持菊花,依次上前将自己的忧思寄给林启先生,表达缅怀之情。

通过这次的扫墓活动,志愿者们了解了学校的历史,缅怀了先人,深深地感受到了我校创始人林启先生的爱国情结和求是精神,受益良多。

(新闻来源:《校友》学生记者 吕晨楠)



校友办一行看望上海校友

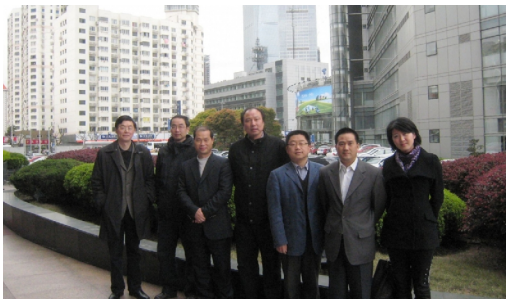

4月15日，校友工作办公室主任陈毕晟、信电学院党总支书记葛建纲等一行3人到上海看望部分校友。上海校友对校友办一行的到来表示热烈欢迎。

陈毕晟向校友们介绍了学校近几年的建设发展情况和所取得的成绩，以及学校校友工作开展的情况。他指出，上海校友会组织健全、充满活力，希望上海分会能继续发扬好的传统，定期举办校友联谊活动，增强校友的凝聚力，共同为母校发展和上海的经济建设服务。

校友们表达了对母校的感念之情，表示要搞好校友会的活动，团结广大校友为母校多做贡献。期间还参观了校友企业，就校企合作等事项进行了交流和探讨。

座谈中还就如何进一步搞好校友工作听取了校友们的意见和建议。

（新闻来源:校友办 任宁）

校友办一行拜访全球中小企业联盟中国秘书长曹方校友

4月15日，校友工作办公室主任陈毕晟、信电学院党总支书记葛建纲等一行3人赴上海拜访了82级丝织专业校友、全球中小企业联盟中国秘书长曹方先生。

曹方校友首先对学校老师的来访表示热烈的欢迎，并感谢母校长期以来对他的关心和支持。他说，母校近年来取得的成绩令我们校友们自豪，表示在今后的工作中能借助自己的企业优势，为学校的发展做出自己的贡献，希望母校取得更辉煌的成绩！曹方校友还向大家介绍了“全球中小企业联盟”的基本情况。

陈毕晟主任首先感谢曹方校友对母校长期以来的支持。他介绍了学校近几年来取得的成绩，并就校友总会、校友工作办公室目前的发展形势和今后的工作思路进行了交流，希望曹方校友能进一步加强与母校之间的联系，在提升学校在国际上的知名度、优秀人才引进、国际合作办学等方面支持学校的发展建设。



全球中小企业联盟是全球中小企业合作与交流的重要推动者和组织者，以打造全球中小企业双边与多边国际交流平台、促进全球中小企业互利合作、推动全球中小企业持续健康发展为己任。在“2009全球中小企业合作大会”上，全球中小企业联盟会同各国商会发表的《全球中小企业合作上海宣言》，为全球中小企业构筑“大交流、大合作、大发展”的新格局奠定了重要基础。

据悉，“2010全球中小企业合作大会”将于6月22日在上海举行。

（新闻来源:校友办 任宁）

校友办一行参加文成县“三月三”畲乡风情节暨“印象西坑 美丽畲乡”画展



4月25日，文成县西坑畲乡镇龙麒源景区广场上一片欢腾。县第二届“三月三”畲乡风情节暨“印象西坑 美丽畲乡”大型画展在这里拉开帷幕。当地畲民通过唱畲乡山歌、秀畲族民间艺术，展示畲乡的独特文化。我校校友工作办公室主任陈毕晟、信电学院党总支书记葛健纲应邀参加。

陈毕晟代表浙江理工校友总会在开幕仪式上讲话。他说，文化活动是推进民族文化凝聚提升的有效途径，西坑畲乡镇通过开展此项挥动，有利于进一步弘扬畲族传统文化，积极向外界推介畲族特有的民族风情，吸引更多的全国游客前来参观，促进畲族文化与其他民族文化的融合和交流，带动少数民族地区的旅游经济产业的大发展。希望今后学校与西坑镇在科技、文化等领域进一步加强合作，为地方经济、社会、文化发展服务。2009年4月份，我校著名画家陈冰心教授应西坑镇邀请，去西坑采风。经过陈教授近一年的努力创作，《印象西坑》画册终于问世。该画册充分展示了畲乡的人文景观和自然景观，透过这些作品，看到了陈冰心教授服务大众的人文情怀和与时俱进的精神品格。

开幕式上，文成县政府聘任陈冰心教授为文成县“文化顾问”。陈冰心教授向文成县政府捐赠了《印象西坑》组画。该系列组画由22单幅和一长卷组成，用国画的形式全景式地展现了浙南文成县西坑畲族镇山水人文风貌，展示了畲乡山水之美、人文之美和“和谐”之美，整个组画秀美豪放，气势磅礴。

开幕式结束后，校友办一行参观了陈冰心教授的“印象西坑 美丽畲乡”画展。

据悉，“三月三”是畲族的传统节日，每逢农历“三月三”节日那天，畲族家家户户蒸煮“乌米饭”，全家共餐，聚众对歌，一盘一答，通宵达旦，十分热闹。本次活动由中共文成县委宣传部，文成县文化广电新闻出版局，西坑畲族镇党委、政府主办，浙江理工大学校友总会等六家单位协办，此次畲乡“三月三”风情节暨“印象西坑 美丽畲乡”大型画展共举办八大主题文化活动。

（新闻来源：校友办 任宁）

校友办一行走访温州校友会

4月24日,校友工作办公室主任陈毕晟、信电学院党总支书记葛建纲等一行3人到温州走访校友。温州校友对校友办一行的到来表示热烈欢迎。温州校友会名誉会长、会长、副会长、秘书长等参加了活动。

陈毕晟向校友们介绍了学校近几年的建设发展情况和所取得的成绩,以及学校校友工作开展的情况。他指出温州校友会组织健全、充满活力,希望温州分会能继续发扬好的传统,定期举办校友联谊活动,增强校友的凝聚力,共同为母校发展和地方经济建设服务。

温州校友会会长潘萍代表校友会汇报了温州校友会近几年在联络校友、组织活动等方面所开展的工作,并对母校对温州校友的关心表示衷心的感谢。



大家在一起气氛热烈,校友们表达了对母校的感念之情,对母校未来充满信心,并表示一定要做好并推进温州校友会工作,搞好校友会的活动,团结广大校友为母校多做贡献。

座谈中还就如何进一步搞好校友工作听取了校友们的意见和建议。 (新闻来源:校友办 任宁)



校友办特邀老校友杜永清重走母校旧址

4月27日,校友办特邀我校老校友杜永清重走我校办学旧址。

杜永清是我校1946届毕业生,当时就读于我校抗战时期的缙云县前路乡办学点。他在我校110周年校庆期间,把自己一生积蓄的宝贵资料和作品捐赠给母校;今年4月,杜永清先生创作完成“在抗战时期就读我校的回忆录”,并将其赠送给学校。这些都充分体现了杜先生的广阔胸怀和无私奉献的高尚情操。

杜老阔别母校缙云旧址已有64年,回老校址看看一直是杜老长久以来的心愿,校友办为了表达对杜老长期以来关心母校发展的感谢之情,也为了圆杜老一个心愿,校友办主任陈毕晟特邀杜永清校友重走缙云旧校址。

老校友杜永清在办学旧址汪姓宗祠等处驻足良久。回忆起整个大学生活的读书生涯,杜永清校友无不感叹。面对着上了年岁的灰墙旧瓦,老校友感慨万千地向我们讲述了当年读书的一幕幕……这次的回访旧址更是增添了杜老对母校的怀念之情、感谢之恩。临别时,杜老还亲笔为旧址题词——**“永远怀念前路的山,前路的水,前路的母校”**。

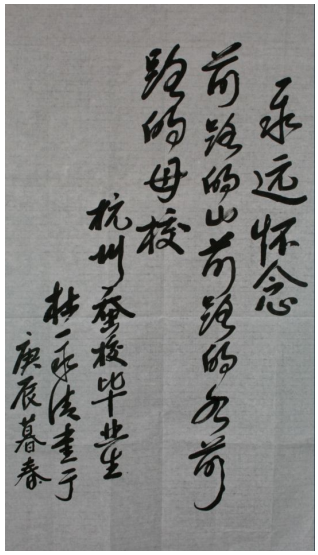

参观完缙云旧校址之后,校友办一行又前往龙泉参观了“浙江大学龙泉分校旧址”。

(新闻来源:校友办 任宁)

《光明日报》:青春在西部闪光

——记四川省乐山市金口河区永和镇镇长周毅

曾经的理想是在大城市找份待遇好的工作,帮家里分担经济压力。然而却在与杭州一家外贸公司签约后,毅然放弃留在大城市的机会,奔赴西部,参加大学生志愿服务西部计划。

这一切源于对西部无法割舍的情感。周毅,2003 年毕业于浙江理工大学,现任四川省乐山市金口河区永和镇镇长。从小在四川农村长大的他一直都认为,西部有一股强大的力量召唤他。

2003 年 9 月,周毅奔赴四川乐山市沐川县海云乡担任了乡长助理。海云乡是有名的贫困乡,全乡只有 7200 余人, 却散居在 19.6 平方公里的山区, 人均年收入不足 2000 元。到任后,周毅做的第一件事就是访民情、察民意、体民生。

在同心村走访的时候,一件事深深地触动了他。村民辛辛苦苦养了一年的猪,由于没有路,要靠人抬下山去卖。每卖掉一头猪,就要多花掉 60 元运费。“公路修不通,村民干啥都不方便”, 周毅暗下决心,一定要修条致富的路。

听说要修路,村民们都摇头。“喊了几十年,也没见谁把路修好。你一个刚来的学生娃, 如果有本事修路,



我把鞭炮从家门口放到乡政府去!”听了这些话,周毅没有灰心,主动向乡政府请缨,担负起公路筹建工作。

不多久,修路工程就正式开工了。缺钱,周毅把自己的工资垫上作启动费;缺人,周毅挨家挨户做工作。经过 3 个月的艰苦奋战,一条 4 公里长、5 米宽的“致富路”终于出现在村民的面前。汽车进村了,山货运出去了。村里一下子就多了 30 多辆摩托车, 再不用肩挑背扛了。村民们乐得合不拢嘴,当真在新修好的路旁放起了鞭炮。

2004 年 10 月, 海云乡首次实施村支部书记公推直选,几十名党员联名推荐周毅为候选人。到农村刚满一年的他,以高票当选为同心村党支部书记。

担任村支书后,周毅反复思考如何带领村民闯出一条致富的新路子。他自筹资金 10 多万元,兴建了村里第一个科学养猪场。短短一年多,就实现产值近 20 万元。

2005 年 7 月,已经延长了一年服务期的周毅,决定再留一年。为了让农民的收入快速增长,周毅经过反复市场调查,决定说服村民种芋头。有的村民没有钱买芋种,他就主动为他们垫钱。为了买到又好又便宜的芋种,他自己出路费帮村民们到邻县去统一购买。2006 年 3 月的一个夜晚,在买芋种回来的路上汽车抛了锚。周毅和司机冒着大雨去买修车零件,在泥泞的山路上走了五六个小时。车修好时已是第二天的中午了。司机师傅看见周毅浑身的泥浆, 一个劲儿地说他傻,“不在城里享福, 到山里来吃苦受累图个啥”。周毅真诚地说,能为村民做点事,苦点没啥。

此时的周毅已打定主意长期扎根基层,2006 年 7 月他通过了四川省选调生考试,被派到乐山市金口河区工作。一个月后,他担任了永胜乡党委副书记。2008 年 3 月,他被调到了金口河区机关工作。

(下转 15 页)

《每日商报》:郑碧红 设计来源于内心的丰盛



每一个学服装设计专业的人,大概都有一个心目中的偶像级人物,对于设计师郑碧红来说,她的偶像是可可·夏奈尔,所以她从浙江理工大学毕业后就把自己的艺名改成了“香香”,并且在积累一定从业经验后自己开出了一间专门从事高级定制的“香香工作室”——没错,她就是那个已经在杭州小有名气的美女设计师香香。只是如今,她又完成了一次华丽的变身:2010 年,她以自己的名字成立了个人设计师品牌“Beehong”,从高级定制工作室走向了个人品牌时代,向着一个设计师的最高理想又迈进一步。

选择服装高级定制的女人都是挑剔和希望与众不同的女人,因此碧红的工作室早在几年前就在杭州很多电视女主播中树立了口碑,她们在出镜时,做新娘时,都带着自己的设想和拿着明星的红毯照来找碧红设计礼服;很多拥有财富的女企业家也寻求高级定制来设计符合自己身份气质的服装;同时杭州籍的知名演员何赛飞、陶慧敏等都是碧红的常客。今年春晚之前,何赛飞请碧红帮自己设计了一套越剧演出服,是表演《黛玉葬花》片段需要的长衫和绸缎披风,碧红花了半个多月时间设计和制作,完全用手工染色,用手绘上一枝枝的梅花,尽管后来由于一些原因何赛飞没有上春晚,但这件美轮美奂的演出服将会出现在她以后的很多精彩舞台上。碧红说做工作室最大的乐趣就是可以直接和客人交流,自己的设计可以立竿见影地展现出效果。当她每一次看到幸福的新娘穿着独一无二的婚纱去拍结婚照,看见美丽的女主播在她设计的小礼服中散发光彩,那种幸福感也同样传递给了自己。

在任何一个行业,不断地学习和进取都是必须的,杭州高级定制的市场并不成熟,所以很多工作室也只能停留在小“作坊”阶段,发展维艰。2008 年,碧红在工作室小有名气的时候,觉得自己似乎遇到了瓶颈,没有更好的创作能令自己满足。她认真思考之后做了一个大胆的决定,停掉工作室的业务,去时尚之都东京进行再深造。在著名的东京文化服装学院,她师从立体裁剪大师佐佐木教授,佐佐木是三宅一生等很多服装大师的 T 台合作伙伴,那半年左右的学习,让碧红

解除了很多原来在设计上的迷惑，对服装结构的把握上升到一个新的境界，也因此，她回到杭州后产生了一个大胆的创立个人品牌的念头，只有这样才可以把自己对设计和美的思考传递给更多人，就像她的理想："到 70 岁还能站在时装舞台上，有一个属于自己的被大家认可的时装品牌。"目前，她已经担任了毛戈平形象艺术学校和横店影视学院的服装客座讲师，并且受邀为瑞士名表宝玑进行制服设计等，在更多舞台上发挥艺术与美的灵感。

艺术是相通的，一个好的设计师，可以很容易地游走于各种艺术门类之间，这点在碧红身上得到生动的印证。很多与众不同的丰富经历，让人听起来很羡慕。在浙江理工大学读服装设计期间，碧红就参加过学校的摇滚乐队，是唯一的女乐手，她学习小提琴已经有十多年时间，现在仍然是主要的业余爱好之一。她还曾经做过一年的体育摄影记者，就是在那个时候几乎走遍全国，珠峰、西藏、新疆……精通日语和英语让她可以自由游走于世界各地，到现在她已经走遍了东南亚的所有国家，下一个目标是游历各个欧洲艺术之都。"从各种艺术形式中汲取灵感，才会让内心盛满更多的内容，而好的设计，就是内心丰盛自然流露的结果。"

T：有时尚中人说：在冰冷的世界里，时装和奢侈品是唯一能让人感到温暖的东西，你的看法呢？

Z：这句话虽然看起来夸张，但道出一个道理：时装对女人来说在精神上的意义是很重大的，美丽的衣服带给我们的不仅是身体的舒适，更有心里的快乐和自信，穿对了衣服的女人的状态才会从容。另外，从流行趋势的变化中也可以解读出很多东西，服装的流行有一个不断改进的循环，每个流行都代表了一个经济社会的气象和精神，观察这一切就会觉得充满了趣味。

T：面对繁杂汹涌的时尚潮流，如何在其中提炼出自己的品位？

Z：在了解的基础上驾驭流行，有学习的精神是最重要的。我们没必要硬把不适合自己的流行元素穿在身上，但也不应以"朴素"作为懒于打理自己的借口，让个人形象停留在上个时代。我很认同一句话："品位在于不断的品味"，只有对新鲜事物抱有好奇心，勇于去尝试，不要轻易否认和排斥，才是轻松灵活的时尚观，请相信好品位的背后都是由无数"买错"的经历支撑起来的。

T：女人和服装怎样才能融洽相处？

Z：昂贵的服装和珠宝像艺术品，人人都喜欢，但如果没有阅历、气质、内在等很多东西支撑，很难压得住这件衣服的"气场"，所以我觉得年轻女孩不一定一味追求昂贵和名牌，可以尽量多尝试自由的风格；接近 30 岁就可以根据自己的性格、职业、肤色、身材、气质、喜好等特点，选择一些品质好的东西，逐渐确立自己的风格，因为这时候你已经可以从容驾驭它们了。

T：因为女人天生对美的热爱，现在想学服装设计的女孩子有很多，从个人角度给她们一些建议？

Z：杭州有很多院校现在都开设了服装设计专业，其实是很好的事，带动越来越多的女性可以正确地追求美，不过服装设计还是一个并不容易成功的异常辛苦的行业，有时候也寂寞。专业知识的沉淀不仅是爱好，还需要有意识地培养自己的对生活细节的灵敏的触感，兴趣爱好。书籍，旅行，音乐，绘画，运动……从各类的艺术里汲取灵感，深厚的积累才能对美和流行有自己的独特解析。

（上接 13 页）

机关工作条件好多了，但基层的生活却令周毅怀念。一年多后，他再次主动请缨回到基层，于是，2009 年 11 月，他被派到永和镇担任镇长。

他说，在基层的日子尽管很忙、很苦、也很累，但我心里却感到非常充实。西部哺育我成长，我把青春献给了西部，我还要在这条路上坚定地走下去，让青春继续在祖国的西部闪光！

教师类

▲由我校赵匀教授撰写的专著《农业机械分析与综合》喜获 2009 年度机械工业出版社优秀图书一等奖。据悉,此次共评出优秀图书一等奖 3 本。

▲受江苏省常熟市对口支援四川省绵竹市土门镇地震灾后恢复重建指挥组委托,建工学院土木系教授马海龙在 2009 年 8–12 月期间,对四川省绵竹市土门中学风雨操场的震后结构安全性进行了安全评估,并给出结构使用建议。

▲为启迪思考、推优荐良,光明日报图书出版部于近期评选推出了 2009 年 10 部年度图书。文化传播学院教授朱晓军的著作《一个医生的救赎》入选。

▲材料与纺织学院郭玉海研究员入选首届 " 浙江青年年度人物 " 候选名单。

▲中国学位与研究生教育学会第四届学术委员会第一次会议于近日举行。原教育部副部长、中国学位与研究生教育学会会长赵沁平同志向第四届学术委员会的 28 位委员一一颁发聘书。我校沈满洪教授当选学术委员会委员。

学生类

▲“2009 年笹川杯全国大学生日语作文大赛”评选结果于近日揭晓,我校日语系姚林芳同学的作文《美丽的邂逅》喜获三等奖。此外,江沙沙、沈娜、黄伟煒同学的作文也成功入选组委会编辑的《百篇佳作作文选》。

▲2010 年美国数学建模竞赛暨交叉学科数学建模竞赛(MCM/ICM)成绩日前揭晓,我校 6 支队伍参加了竞赛,最终获得一等奖 1 项、二等奖 2 项。

▲“郑州二七杯”首届中国女裤设计大赛落下帷幕,服装学院 08 级服装设计专业学生王培亚和姐姐王亚培组成的姊妹组合,凭其最新作品《畅想 ing》喜获得大赛铜奖。

▲第四届全国大学生机械创新设计大赛慧鱼组(2010)竞赛近日落幕,由机械学院竺志超教授指导,杨凯、任巍伟、朱冠宇、谢森栋、施邹云等 5 位同学共同设计完成的作品“火灾自动救援示范楼体” 喜获一等奖。

▲2009 第四届大学生环保漫画 o 插画大赛 (2009University Cartoon Competition on Environmental Protection)评选结果揭晓,艺设学院 06 美术学丁之雨的《灵之爱》、李大伟的《灵魂漫游》和 07 美术学李娴姣的《驯染·春邻》分别获得优秀奖。

▲2010 年全国室内田径锦标赛南京站闭幕,我校高水平运动员、经管学院学生蒋赵聃代表浙江省参加比赛,摘得跳远银牌。

2009年度浙江理工大学成果获奖一览表

序号	成果名称	负责人	所有参与人	奖励年份	奖励时间	奖励等级	颁奖单位	奖励级别
1	聚四氟乙烯复合膜共拉伸制备方法与层压覆膜技术	郭玉海	郭玉海，张建春，张卫东，陈建勇，张华鹏，张华	2009	2009.12	国家技术发明二等奖	国务院	国家级
2	邮资机关键技术及其应用	史伟民(2)	张立彬，史伟民，胥芳，占红武，叶宝荣，姜子法	2009	2009.12	国家技术发明二等奖（第二完成单位）	国务院	国家级
3	水权交易制度研究——中国的案例分析	沈满洪	沈满洪	2009	2009.09	高等学校科学研究优秀成果三等奖（人文社会科学）	教育部	省部级
4	GE2-52C电脑针织横机	方园	方园,孙平范,胡弘波,王亚卡,胡军祥,郑建林,黄静,詹善全,郑勇	2009	2009	浙江省科学技术二等奖	浙江省人民政府	省部级
8	全消光锦纶6纤维的工程、纺丝技术研发与产业化	韩 建（2）	宁佐龙,韩 建,封其都,林鹤鸣,丁尔民,许骏,卢卓,谭延坤,孙林	2009	2009	浙江省科学技术二等奖	浙江省人民政府	省部级
6	抗菌肽涂层仿真丝绸面料的开发研究	姚菊明（3）	马廷方,张祖琴,姚菊明,冯新星,陈柳玉,雷彩虹,励丽,李媛,张忠信	2009	2009	浙江省科学技术二等奖	浙江省人民政府	省部级
10	猪多病原混合感染的基因诊断与高通量快速检测技术研究	姜永厚（2）	徐辉,姜永厚,洪建伟,赵灵燕,陈伟杰,倪柏锋,商略武,方立,周彩琴	2009	2009	浙江省科学技术二等奖	浙江省人民政府	省部级
5	新型纤维多组分毛针织纱线及其染整技术	郑今欢	郑今欢,姬树人,梅开,邱淦新,李茹珍,汪澜,邱小永	2009	2009	浙江省科学技术三等奖	浙江省人民政府	省部级
7	多功能复合高档面料织造技术及系列产品的研发和产业化	祝成炎（2）	洪桂焕,祝成炎,徐仁良,张红霞,万根祥,李艳清,徐国平	2009	2009	浙江省科学技术三等奖	浙江省人民政府	省部级
9	新型微生物果蔬保鲜技术的研究与开发	陈集双（2）	郑晓冬,陈集双,余挺,罗自生,方伟文,张红印,王一非	2009	2009	浙江省科学技术奖	浙江省人民政府	省部级
11	让公民来当家——公民有序政治参与和制度创新的浙江经验研究	钟冬生（2）	陈剩勇、钟冬生、吴兴智等	2009	2009.12.26	浙江省第十五届哲学社会科学优秀成果一等奖（第二完成单位）	浙江省人民政府	省部级
12	资源节约型社会的经济学分析	沈满洪	沈满洪、陈凯旋、魏楚	2009	2009.12.26	浙江省第十五届哲学社会科学优秀成果三等奖	浙江省人民政府	省部级
13	人力资本对产业群竞争力影响的研究	陆根尧	陆根尧	2009	2009.12.26	浙江省第十五届哲学社会科学优秀成果三等奖	浙江省人民政府	省部级
14	能源效率及其影响因素：基于DEA的实证分析	魏楚	魏楚、沈满洪	2009	2009.12.26	浙江省第十五届哲学社会科学优秀成果三等奖	浙江省人民政府	省部级
15	企业规模、研发强度、资助强度与政府科技资助的绩效关系研究-基于浙江民营科技企业的实证研究	程华	程华、赵祥	2009	2009.12.26	浙江省第十五届哲学社会科学优秀成果三等奖	浙江省人民政府	省部级
16	反垄断法的私人执行——基本原理与外国法制	王健	王健	2009	2009.12.26	浙江省第十五届哲学社会科学优秀成果三等奖	浙江省人民政府	省部级
17	中国百年婚姻档案	朱晓军（2）	梁春芳、 朱晓军	2009	2009.12.26	浙江省第十五届哲学社会科学优秀成果三等奖（第二完成单位）	浙江省人民政府	省部级
18	企业人力资源开发中性别歧视的表现形式——基于内容分析的访谈研究	颜士之（2）	颜士梅、颜士之、张曼	2009	2009.12.26	浙江省第十五届哲学社会科学优秀成果三等奖（第二完成单位）	浙江省人民政府	省部级
19	新颖含丝复合纤维面料环保染色技术应用研究	沈一峰	沈一峰、赵之毅、韩建、王柏忠、林鹤鸣、樊启平、杨爱琴	2009	2009.11	中国纺织工业协会科学技术二等奖	中国纺织工业协会	社会力量

序号	成果名称	负责人	所有参与人	奖励年份	奖励时间	奖励等级	颁奖单位	奖励级别
20	甲壳胺纤维与棉混纺纱染色技术开发	吴明华	吴明华、戚栋明、杨雷、易玲敏、杜维强、刘军华、汪澜、唐人成	2009	2009.11	中国纺织工业协会科学技术二等奖	中国纺织工业协会	社会力量
21	天然彩棉织物高档化优质化关键技术及产品开发研究	周文龙	周文龙、胡伟、钱珏美、李茂松、刘云昌、成建林、唐志荣	2009	2009.11	中国纺织工业协会科学技术三等奖（第二完成单位）	中国纺织工业协会	社会力量
22	双面异效应提花织物的数码化设计与织造关键技术研究与应用	金子敏	金子敏、汝兴龙、马力裕、孙爱明、朱小行、阎玉秀、张红霞	2009	2009.11	中国纺织工业协会科学技术三等奖（第二完成单位）	中国纺织工业协会	社会力量
23	SKR-8DQ-60型全自动数控绕线机及关键技术研究	陈文华	陈文华，潘骏，马子魁，王新华，王文杰，钱萍，沈红兵，任锟，李剑敏，高亮	2009	2009.12	中国机械工业联合会科学技术二等奖	中国机械工业联合会	社会力量
24	纺织CAD技术	浙江理工大学	浙江理工大学	2009	2009.01	改革开放三十年推动中国纺织产业升级重大技术进步奖	中国纺织工程学会	/
25	能源-经济-环境系统的可持续发展研究——基于浙江的实证分析	丁祖荣(3)	杨文培、严向军、丁祖荣	2009	2009.12	杭州市哲学社会科学优秀成果二等奖（第三完成单位）	杭州市人民政府	
26	浙江乡土用材树种木材性质及加工利用适应性研究	杨云芳(2)	徐漫平、杨云芳、杨伟明、郭飞燕、于海霞、朱锦茹、吴家根、徐德生、沈金祥、金月华、周侃侃	2009	2009.06	浙江省科技兴林二等奖（第二完成单位）	浙江省林业厅	
27	环境问题的产生机理及其政策工具的有效性研究	胡剑锋	胡剑锋，丁祖荣	2009	2010.01	浙江省高校科研成果一等奖	浙江省教育厅	
28	曲面应力工程研究	李超荣	李超荣，曹则贤，董文钧，纪爱玲	2009	2010.01	浙江省高校科研成果一等奖	浙江省教育厅	
29	《诺斯经济哲学思想研究》	陈书静	陈书静	2009	2010.01	浙江省高校科研成果一等奖	浙江省教育厅	
30	深化对马克思主义关于剥削理论的认识	谭劲松	谭劲松	2009	2010.01	浙江省高校科研成果二等奖	浙江省教育厅	
31	“三网融合”与法律变革	王健	王健，朱宏文	2009	2010.01	浙江省高校科研成果二等奖	浙江省教育厅	
32	我国农业上市公司经营绩效研究—基于转型经济背景分析	彭熠	彭熠	2009	2010.01	浙江省高校科研成果二等奖	浙江省教育厅	
33	功能语境、语篇与专门用途英语翻译研究	谢建平	谢建平，刘法公，李桔元，唐岚	2009	2010.01	浙江省高校科研成果二等奖	浙江省教育厅	
34	面孔认知规律系列研究	葛列众	葛列众，王哲，刘少英	2009	2010.01	浙江省高校科研成果二等奖	浙江省教育厅	
35	综合应力加速寿命试验理论与方法	陈文华	陈文华，钱萍，潘骏，周升俊，卢献彪	2009	2010.01	浙江省高校科研成果二等奖	浙江省教育厅	
36	醇水分离膜表面结构设计及性能优化	王新平	王新平，张伟	2009	2010.01	浙江省高校科研成果二等奖	浙江省教育厅	
37	数学方法在生物序列分析中的应用	姚玉华	姚玉华，贺平安，南旭莹，聂作明	2009	2010.01	浙江省高校科研成果二等奖	浙江省教育厅	
38	锂离子电池电极材料相关基础研究	施思齐	施思齐，欧阳楚英，雷敏生，唐为华	2009	2010.01	浙江省高校科研成果二等奖	浙江省教育厅	
39	能源-经济-环境系统的可持续发展研究—基于浙江的实	丁祖荣（3）	杨文培，严向军，丁祖荣	2009	2010.01	浙江省高校科研成果二等奖（第二完成单位）	浙江省教育厅	
40	日本侵华思想理论探源	渠长根	渠长根	2009	2010.01	浙江省高校科研成果三等奖	浙江省教育厅	
41	天使在作战	朱晓军	朱晓军	2009	2009.05	中国改革开发优秀报告文学奖	中国报告文学学会	/
42	中国画《玉指生花》	李明	李明、胡迅	2009	2009.09	浙江省第十二届美术作品展览铜奖	浙江省文化厅，浙江省文学艺术界联合会，浙江省美术家协会	

中小企业走向国际舞台的“大导演”

——访丝织86届校友、全球中小企业联盟中国秘书长曹方

《校友》学生记者 吴淑仪 王伊莉



个人名片:曹方,浙江丝绸工学院(浙江理工大学前身)八六届丝织专业毕业,现任美中国际合作交流促进会中国首席代表、全球中小企业联盟中国秘书长,致力于全球中小企业的国际交流与合作,被誉为中小企业走向国际舞台的“大导演”。

联盟:立足美中,面向全球

在经济全球化时代,中小企业在激烈的国际竞争中属于弱势群体。2008年爆发国际金融危机以来,使原本就缺乏竞争力的中小企业雪上加霜。中小企业何去何从?曹方认为,中小企业“抱团取暖”是出路之一。

中国政府正在积极提倡企业的转型与升级。对于10年前创建的美中国际合作交流促进会,曹方认为在后危机时代也必须进行“转型”与“升级”。所谓“转型”:就是要把原来的“先收费后服务”的模式转变为“先服务后收费”;所谓“升级”,就是要把交流与合作的范围,从原来的美中两国升级至全球所有的主流国家。

2008年底,曹方倡议成立全球中小企业联盟,立即得到了联合

国工业发展组织、欧盟委员会、美国商务部的大力支持及100余个全球主流国家商会的积极响应,联合国工业发展组织前任总干事卡罗斯·马格里诺斯欣然同意出任联盟的全球主席,一个以“打造全球中小企业双边与多边国际交流平台,促进全球中小企业互利合作,推动全球中小企业持续健康发展”为宗旨的中小企业国际组织从此应运而生。

“构筑全球中小企业大交流、大合作、大发展的新格局,是一项非常迫切而艰巨的任务,也是一项伟大的事业!”曹秘书长对中小企业国际合作交流事业充满了坚定的信心。

面对外向型企业的大洗牌及今年国际经济的回暖,中国制造业细分行业的骨干中小企业迎来了一次难得的国际扩展机遇。为此,曹秘书长整合了全球范围内国际金融、国际贸易、品牌推广、人才培训等领域的高端优势资源,特别策划了《企业全球化“绿卡”计划》,由全球中小企业联盟联合全球商务发展组织、亚太中小企业合作中心、美国跨国企业供应链联盟、美中商盟、欧中联合商会、英中商会等机构共同推出,旨在为企业的融资全球化、贸易全球化、技术全球化、品牌全球化、人才全球化及人脉全球化铺设国际绿色通道。联盟将对参加这一计划的1000余家中国企业提供一对一、细致、高效的服务。“企业参加这一计划没有入门费,成本风险皆由联盟承担,收获与企业共享。”曹秘书长的这番肺腑之言,让人油然而生一种钦佩之情。



个人:热爱事业,享受生活

曹方是我校丝织专业的毕业生,但这与他现在所从事的工作并不对口。我们不禁要问,是什么让他能有如此的兴趣和毅力成就今天的事业。他说,这源于一个词——热爱。

职业并没有好坏之分,只有热爱与否,前方的道路如迷雾般朦胧,只有我们拨开迷雾,看清方向,才能在人生这条曲折的道路上找到自己的路标。只有明确了前进的目标,走路才能稳步、顺当。

当年的曹方走进理工大,努力学习专业三年,才发现自己并不适合从事产品设计、机械维修等技术工作。但是,他并没有因此而迷失自己,正确的定位为他找到了所擅长并且热爱的事业。曹方对新生事物很感兴趣,思维敏捷,思路开阔,因此他比较适合做策划、创作、创意之类的工作。大学期间,曹方策划创办了学生杂志——《改革与管理》,并担任主编,取得了良好的反响。毕业后,他天随人愿地成为了一名报社记者。报社的工作让初出茅庐的曹方积累了策划大型活动的宝贵经验,为他日后自立门户,在美创建美中国际合作交流促进会乃至全球中小企业联盟提供了良好的铺垫。

1998年,曹方辗转到了美国。当时,中国正在准备加入WTO。多年的策划经验及敏锐的商业嗅觉使曹方马上觉察到中美经贸合作与交流领域存在着巨大的商机,成立一个致力于中美企业合作对接的国际交流组织大有可为。美中国际合作交流促进会成立后的10年间,曹方所率领的团队在中美两国共举办中美经济合作洽谈会49场,中美双方参会的政府官员和企业家总数20000余人,签订经贸合同1500多项,金额突破20亿美元,并促成中美友好城市及合作伙伴城市51对,受到了中美两国政界及企业界的高度评价。从校园学生杂志的主编,到浙江省新闻界的广告能人,再到中美经济交流的领军人物,直至全球中小企业合作的“大导演”,曹方的策划事业从浙江走向全国,走向全球。

谈到工作，曹秘书长强调,只有热爱，才能把职业生涯推到顶峰。在他看来,人的一生能做自己热爱的事情是一种莫大的幸福。如果只为每天养家糊口而从事自己毫无兴趣的工作,这样的生活只能用枯燥乏味来形容。他笑侃道:“对于感兴趣的工作，即使每年只拿100万，而有另外的公司给我200万,但从事的是自己并不喜欢的职业,我想自己会义无反顾地坚守原来的阵地。”

生活是用来享受的，而不是打发的,工作的过程也是如此。据在全球中小企业联盟中国秘书处实习的学长涂明峰介绍，曹秘书长每天都按照自己的生活规律上下班，而且经常在午休时间给员工讲故事、说笑话,逗得大家哈哈大笑。

面对当今物欲横流的世界,或许我们应该为自己做好定位,抛开身上过于复杂的利益关系,追求自己热爱的事业,享受生活,这是任何金钱都无法取代的。

寄语:培养情商,积极创业

谈起当代的大学生,曹秘书长颇有感触地说道,现在的有些大学生上课无精打采。他给我们描述了这样一个笑话:一位老教授在课堂上课,看到坐在阶梯教室中间有一批同学在大声交谈,于是不高兴地批评他们,“你们讲话声音轻点好不好,如果你们能像坐在后面打牌的那些同学那样安静,就不会吵醒坐在前面睡觉的那些同学了”。虽说是一则笑话，但还颇有几分真实。曹秘书长是我校文化传播学院的兼职教授,他要记者转告我们的同学,书本的理论基本上都来自于实践,也是前人经验的总结,用心地吸收书本上的知识,对以后的工作、创业都非常重要。“可以设想,如果理论都没有学好,又何谈理论与实践相结合？”他这样反问。

谈到大学生融入社会,曹秘书长特别强调:“为人处事相当重要,要注重情商培养,学会做人做事。”现代社会是一个人际社会,积累良好的人脉关系网络,这对以后踏上社会大有好处。现在你每参加一次社会实践、参与一项社会活动,都可能对你未来的学习、工作和生活产生影响。

由于受金融危机的影响,现在大学生找工作都比较困难。刚刚走出校园的大学生,都有一股初生牛犊不怕虎的冲劲。曹秘书长建议:每一个有能力的大学生不妨考虑自己创业。虽然创业的路子不会平坦和一帆风顺，会遇到困难和挫折，但是只要具有坚韧的意志,抱着“道路是曲折的,但前途是光明的”的坚定信念,终有一天能够取得成功。



一个80后的“律师梦”

——访我校首届法学毕业生陈金峰校友

《校友》学生记者 吕晨楠



人物名片

陈金峰，中共党员，嘉兴平湖人，我校首届法学毕业生，01级校友。曾供职于浙江星韵律师事务所，现为浙江楷立律师事务所专职执业律师，浙江理工大学校友总会理事、法政学院校友分会理事长。

那是一个阳光明媚的四月天，因为是周末，阳光只是舒展了城市的双眉，还慵懒地不愿起来。我们走入位于杭州海华广场的浙江楷立律师事务所，考究的装修、整齐的摆设给人一种规范严谨的感觉。还来不及细细琢磨，一个身着米色休闲西装的年轻男子热情地招呼我们，眼前这位脸上满是亲切微笑的律师正是笔者特来拜访的我校校友、年轻律师陈金峰。

走进他的办公室，满满的书架占据了大部分的空间，各类案卷及法律书籍整齐地摆放在书架里。与学长交谈，是一次学习，没有距离感，收获颇丰。

理工 孕育了他的“律师梦”

陈金峰是我校01级法学专业的学生，从小热爱政治经济的他在2001年第一志愿报考了浙江理工大学的法学专业，是我校首届法学专业毕业生。在校期间积极参加各类学生活动，并在老师的支持下创办了理工大学法学会，身为会长的他，带领社团成员开展了一系列卓有成效的学生活动，赢得了学校师生的一致好评，“法学会”因此被评为校五星级社团，这对于一个当时创办时间不久的学生社团来说，实属不易。

确定人生的走向是从大二开始，随着对专业的认识逐渐加深，青葱岁月时的理想忽如一夜春风来，越冬的种子开始发芽、抽叶了，希望成为一名律师的愿望也逐渐明朗。直到大三，我国著名律师我校兼职教授曹星先生来校讲座，“法学会”承办了这次活动，他作为会长一直兢兢业业、踏踏实实地处理着各项筹备工作，加上老师的推荐，给曹老留下了良好的印象。大三的暑假，陈金峰有幸进入浙江星韵律师事务所实习，师从星韵所的创始人曹星先生及其律师团队。他坦诚：“当时实习时并没有抱着要留下来工作的想法，因为这个想都不敢想，只是之后机遇比较好，实习时的工作表现也令带教律师比较满意，毕业后就有幸留了下来。”

做律师需要一段相当长的业内“潜伏期”，而毕业的那一年，对这个怀揣着“律师梦”的“80后”来说是一道坎。“那时我面临着人生最大的压力！”那时的他，坚定了自己的信念也调整了心态，全力备战被俗称为“天下第一难考”的司法考试。天道酬勤，陈金峰艰辛的汗水换来的是成功的喜悦，他幸运的成为每年均只有百分之十几通过率的司考“幸运儿”，取得了《法律职业资格证书》。笔者不禁赞叹，与其说陈金峰的律师梦“过关了”，还不如说上苍选拔了他进入“法律职业共同体”。于是乎，陈金峰当上了律师。后来，因为星韵所改制，陈金峰随律师团队创办楷立所并执业

至今。

执着 成就着他的“律师梦”

作为一名年轻的律师,陈金峰这样概括自己的做事风格:“全方位地分析案子,客观地评价案子可能存在的走向,从而与我的当事人取得如何实现权益最大化方案的共识。在担任企事业单位法律顾问及处理其他非诉讼法律事务时,我严把法律审查关,并尽可能多采用调和的方式,把可能存在的社会矛盾消化在我们律师的前期工作层面上,避免不必要的诉讼,营造和谐社会。”尽管陈金峰的日常事务非常繁忙,但他还是坚持每天挤出时间来“充电”,提升自己。他感叹:“做律师啊,就是一个不断学习的过程,知识层面学校里学的只是一个基础,法律、政策时时在变需要不断更新知识体系;操作层面的法律实务运用问题更是一个需要不断积累经验、总结得失的科学体系。”

陈金峰对待案件有着执着的精神和态度,通常他在正式接手每一个诉讼型案件前都会考量这个案件的社会价值,看其能否在推动法治进程中起到标杆性的作用。他会认真地研究案件材料,穷尽可能存在于当事人之间的全部法律关系,罗列可能进行的所有法律救济途径,并作出客观的评价,以寻求最佳解决方案。“只要办理这个案件有价值,我都会坚持不懈地,执着地做下去。哪怕它的诉讼过程再长,它的维权难度再大。”陈金峰如是说。当提到他最成功的案件是哪个时,陈金峰用他的执业精神一语道破了他几乎每个案件都成功的奥秘:“律师的工作是尽可能让案件中委托方当事人的权益实现最大化,用个案的方式维护法律的公正实施。但是,律师的工作不能创设权利,所以认真办案、对法律公正的执着追求一定是赢得当事人信任和好评的法宝。”陈金峰说,做一名好律师确实不容易,但关注好案件的每一个细节,有当事人在案件尘埃落定时曾发出“律师也是生产力”的赞叹声。

除了律师的日常业务工作外,陈金峰还热心社会公益事业,作为“杭州妇女维权和法律援助志愿者”、杭州市“律师进社区”活动的积极参与者,他本着回馈社会、帮扶弱势的精神,为社会提供各种形式的义务咨询、法律援助等。陈金峰,这个“80后”的“外乡人”在“律师梦”的导引下,正在悄悄地“本土化”,他说他要在品质杭城做一名有品位的律师,这是他的“律师梦”在新时期背景下的新发展……

关注母校发展 寄语在校学子

作为我校法政学院校友分会的理事长,陈金峰已经为法政学院的学生做出了不少的贡献。针对大一新生,他定期邀请不同层面的校友代表来与大一新生作交流,旨在为初入校园的学生指明大学四年的方向;对于大四的应届毕业生,主要是着重开展就业、求职方面的交流;对于大二大三的学生,也开展了一些案例研讨、法律实务经验介绍、交流等活动。

当陈金峰谈起当代大学生创业时,他的态度是——“乐观须谨慎”。他说:“当今社会,各个产业领域几乎都存在资深产业群体占据绝对地位的局面,所以大学生创业需要创新精神,不仅要求创业者精通产业知识,还需要适时找到该产业中新的业务增长点;以免出现所选择的创业领域准入门槛过低,竞争过于激烈。”他将大学生比作小鱼,如果没有选对进入的点位,还没游出门,就被吃掉了。因此陈金峰建议,在初创阶段,最好与有一定产业经验或产业优势的人或企业进行长期的战略性合作,这样创业成功的几率会大大提高。

关于创业时会碰到的法律问题,陈金峰也作了提示:首先,要注意创业初期合作者内部的条约安排,尤其是投融资比例、财务管理、日常业务经营、利润分配、亏损分摊以及违约责任等;其次,要规范创业实体和其他社会经济组织之间的业务往来关系,尤其是合同的签订、履约监督、纠纷的化解处理等;另外,特别提醒创业人员在创业过程中要依法办事、照章纳税,在一些大是大非问题上不可要小聪明。

结束了采访,窗外竟飘起了沥沥春雨,宛如这位80后学长的丝丝体悟,沁入心田。祝福他,愿他的“律师梦想”插上腾飞的翅膀翱翔在碧波蓝天……

朱新予
——新中国丝绸事业的开拓者

作者 郑修兴

朱新予出生于浙江省萧山县一个教育世家。青年时代,受辛亥革命和孙中山先生的《建国大纲》的影响,目睹我国丝绸业落后的现状,立下了以科技振兴祖国丝绸业的宏愿。1914 年 7 月,朱新予考进浙江甲种蚕桑学校学习。该校的前身是杭州太守林启在 1897 年创办的蚕学馆,他是蚕校第 18 期学生。1919 年“五四”运动期间,他充满爱国热情,参加了反帝反封建活动,并被推选为该校 6 名演讲队员之一,上街进行宣传。同年 9 月,毕业后留校任教。他在任教期间,一面教书,一面到蚕区实地进行调查与指导,探索我国丝绸业发展的道路,曾发表《中国的丝绸业怎样才能发展》等论文。他认为,发展中国的丝绸事业,必须从教育和科学技术着手。为此,他想到当时四大丝国之一的法国去勤工俭学。他在任教之余,发奋攻读法语,后因路费无着,法国留学未能去成。1920 年暑假,到南京金陵大学暑期学校进修蚕丝与农业教育,获得第一名优等奖。

1922 年 11 月,朱新予考取留日公费生,于次年 2 月赴日本留学。他在日本东京高等蚕丝学校和日本国立蚕丝试验场,对缫丝、育蚕、贮茧等进行专题研究,为今后从事丝绸教育和科研、生产工作奠定了基础。



朱新予,蚕丝专家、丝绸教育家。毕生从事丝绸教育,一贯提倡教育、科研和生产实践相结合,亲自编写教材,抓科学研究,积极推广科学育蚕、贮茧、机械缫丝等新技术;新中国建立后,致力于恢复和发展丝绸生产;扩大丝绸教育领域,培养多种人才;晚年还倡导丝绸史研究,筹建丝绸博物馆,积极发展我国丝绸工业和丝绸文化事业。

1925 年 7 月,朱新予从日本学成归国。当时,他曾上书北洋政府实业部,建议发展蚕丝事业未果,报国无门,难以施展才干。20 年代末长达四年之久的世界经济危机,使我国丝绸业遭到沉重打击,生丝外销呆滞,丝价惨跌,蚕农生活困苦,农村挖桑树之风盛行。他忧心忡忡,思考着中国蚕丝业如何才能得救?他认为必须依靠科学技术,提高蚕丝质量,占领国际市场。为此,他全力投入到蚕丝主要产区,从事丝绸教育和技术推广工作。1926—1928 年,他先后担任浙江甲种蚕桑学校教员和推广部主任、苏州第二农校制丝教员。1928 年 3 月,朱新予任中国合众蚕桑改良会推广部主任,兼任女子蚕业讲习所所长。次年,该所改名为镇江女子蚕业学校,后又改名为合众高级蚕桑科职业学校,他仍兼任校长。他在办学中坚持“学以致用”,走教育、科研与生产实践相结合的道路。1932—1933 年,在江苏省金坛县和浙江省萧山县主建两个蚕

桑模范区，以传播和推广养蚕、缫丝新技术。

抗日战争开始，条件更加艰苦。镇江女子蚕业学校颠沛流离，内迁至云南楚雄。在那里,朱新予以楚雄为中心办起训练班,从养蚕到缫丝进行技术指导,并与丝绸界人士一起组织开荒、种桑、养蚕,推进了云南的蚕丝生产。同时,他还先后受聘担任中山大学蚕桑系和云南大学蚕桑系教授。

抗日战争胜利后,朱新予回到浙江，任中国蚕丝公司专门委员，并兼任经济部蚕丝协导会浙江办事处主任,从事蚕丝技术革新和推广工作。

1949 年 5 月杭州解放，朱新予受浙江省军管会委托,主持当年春茧收购工作，顺利完成了任务。后又应马寅初校长之聘,到浙江大学农学院任教授。

中华人民共和国建立后,朱新予先后担任杭州市工商局、工业局副局长,浙江省轻工业厅副厅长兼丝绸局局长。为恢复和发展浙江的丝绸工业,作出了一定贡献。

1960 年 3 月，朱新予调任杭州工学院副院长兼纺织系主任。次年 9 月,纺织系改为浙江纺织专科学校（后又改为浙江丝绸专科学校,1964 年改为浙江丝绸工学院),朱新予任校长。他不断拓宽丝绸教育的领域,筹办染整、机械专业,增设电子自动化、丝绸美术与品种设计、服装设计等专业。

1980 年，朱新予在浙江丝绸工学院创办丝绸史研究室,亲自兼任研究室主任，带硕士研究生,致力于丝绸史研究,主编了《浙江丝绸史》和《中国丝绸史》。

1984 年 1 月，朱新予退居二线,改任名誉院长。他尽管身体有病,视力很差,但仍一心扑在丝绸事业上，多次向浙江省人民政府、纺织工业部、中国丝绸总公司提出发展丝绸工业的措施和建议。

1987 年 6 月病逝，享年 85 岁。

朱新予生前曾任第五、第六届全国政协委员，九三学社中央委员、中国纺织工程学会理事、中国丝绸协会丝绸历史研究委员会主任委员、浙江省九三学社副主委、科学技术协会副主席、科学技术委员会副主任、纺织工程学会理事长、经济史研究会名誉会长等。

走教育、科研和生产实践相结合的道路

朱新予认为,中国丝绸工业的发展必须依赖于教育和科学技术,他一贯强调教育、科研和生产实践相结合。早在日本留学期间,他在日本东京高等蚕丝学校、日本国立蚕丝试验场等单位,就对半沉煮缫丝法、缫丝机械设计、缫丝工艺、屋外条桑育蚕法、酸性白土干茧贮茧法、人造丝与蚕丝发展的关系等课题作了专门研究。这些研究成果的专题报告和学术论文,有的在国内刊物上，有的在日本的刊物上发表。他还翻译了《蚕卵稀盐酸人工孵化法》一书,由新学会社出版。该书当时对发展我国秋蚕饲养,起到一定的作用。

1925 年 7 月回国后，他先后担任浙江甲种蚕桑学校教员和苏州第二农校制丝教员。那时,学校实验条件很差,他自己设计制作催青、稚蚕共育、烘茧三用箱,作为试验工具，并且研究了各种煮茧方法,在《中华农学报》上发表论文。同时,还在《国货评论》刊物上发表了《人造丝新技术的发展与生丝的关系》，介绍人造丝新技术和阐述蚕丝事业的发展前途。朱新予重视到农村实地指导蚕丝生产。他在担任浙江甲种蚕桑学校推广部主任时,组织人员在杭嘉湖、萧绍地区重点养蚕县开办蚕业改良场共 17 处,派毕业生和三年级学生代蚕户消毒,共同催青,饲养小蚕,巡回指导。

在担任中国合众蚕桑改良会推广部主任、女子蚕业讲习所所长、镇江女子蚕业学校(后又改名为合众高级蚕桑科职业学校)校长期间,朱新予坚持“学以致用”的办学原则,把教育、科研与技术推广三者紧密结合起来，学校和蚕区、丝厂建立联系，及时推广新技术、新品种。在江苏省金坛县和浙江省萧山县主建蚕桑模范区时,办起了蚕种场,生产优良蚕种免费供应蚕农,并派专业技术人员到各蚕区推广养蚕、缫丝新技术,使这两个模范区的蚕丝生产得到较快的发展。这一时期,他为山东省临朐县规划了具有先进立缫机的缫丝厂;并



且，接办濒临倒闭的嘉兴丝厂，在这个厂进行技术改造，增添立缫机，引进新型煮茧机，推进了缫丝技术的改进。

恢复和发展浙江丝绸生产

中华人民共和国的建立，为发展丝绸生产创造了有利的条件。1950 年 8 月，朱新予愉快地接受聘请，担任杭州市工商局副局长。一上任，他就一家一家地动员丝绸厂恢复生产，还针对丝绸行业工厂小、设备差的状况，组织生产联营，提高生产力。特别是丝绸印染作坊，原来大多是“一只缸、两根棒”，土法染色，既费工时，质量又差，只能小批量生产。实行联营后，经济实力增强，增添设备，改进工艺，提高技术水平，减轻了劳动强度，提高了产量和质量。1951 年 11 月，朱新予调任杭州市工业局副局长。他为了改进小机户生产的丝绸质量，建立统一规格，实行检验、议价制度，以适应出口丝绸的要求。

1955 年 3 月，朱新予被任命为浙江省工业厅副厅长兼丝绸局局长。他上任后的第一件事，便是抓丝绸教育和科学研究。在他的积极努力下，把前一年院系调整中迁并到苏州蚕丝专科学校的丝绸师资重新迁回杭州，并在杭州工业学校中恢复丝绸科，使杭州的丝绸教育得到继续；又在杭州缫丝厂内办起了纺织科学研究所，并兼任所长，亲自指导所内研究工作。该所是现在浙江省丝绸科学研究院的前身，也是我国最早的一个丝绸研究所。1956 年 10 月，经他亲自筹划，创办了《浙江丝绸工业通讯》，以后，还经常关心指导，使这个通讯逐渐发展，成为目前全国丝绸界流行最广的、最受欢迎的兼科技和情报于一身的《丝绸》杂志。

重视教育和科学研究，强调教育、科研和生产实践相结合，这是朱新予抓丝绸工业的指导思想。在生产管理上，朱新予认真贯彻纺织工业部关于提高质量、增加品种的要求，组织各厂试织新品种。1956 年 1—3 季度浙江省丝绸行业已试织成新品种 82 只、新花样 598 只，其中 19 只新品种被外商接受采用，提前超额完成了上级下达的任务。朱新予还积极支持杭州丝绸印染联合厂筹建处（当时属中央国营企业）在杭州庆成丝厂进行自动缫丝机缫丝的试验。为了保证 1958 年丝绸工业生产大跃进的正常发展，朱新予于当年 3 月及时提出了 14 条意见，要求加强茧处理工作、选茧精选分档、改进煮茧技术、提高缫丝操作水平、大力注意机械改进、加强机械保养、加强经常性试验研究、交流推广先进经验、巩固和修订技术检查制和责任制等。他还亲自主持召开专业会议，总结推广缫丝操作和煮茧技术经验。在他的领导下，浙江省丝绸工业持续稳定健康发展，产量与质量均有很大提高。1959 年与 1949 年相比，总产量白厂丝增长 4.75 倍，绢丝增长 2倍，绸缎增长 4.2 倍；生丝平均品位提高 4.46 级，绸缎正品率比 1952 年提高 21%。

发展和扩大丝绸教育的领域

1960 年 3 月，浙江纺织专科学校与其他几所大专学校合并成立杭州工学院。朱新予调任杭州工学院副院长兼纺织系主任，专门从事丝绸教育的工作。次年 9 月，因院校调整，杭州工学院除纺织系外

都并入浙江大学,纺织系单独复办浙江纺织专科学校,朱新予任该校校长。当时,他提出的办学指导思想是:第一,为丝绸工业服务,形成自己的特色;第二,加强基础课,拓宽学生知识面。为此,他一面抓教育质量,使基础课质量不断提高;一面积极筹办染整、机械专业,以适应丝绸工业发展的需要。

朱新予重视教育、科研,加强基础理论的指导思想,在"文化大革命"期间,被作为"修正主义"批判。但这并没有动摇他对党、对社会主义的信念和强烈的事业心。

粉碎"四人帮"后,恢复了浙江丝绸工学院,并由他担任院长。他决心夺回失去的时光,为我国丝绸事业作出更大贡献。1977 年 1 月,他提出了《关于丝绸业务方面的几点想法》,对丝绸工业的发展前景、学校的专业设置、多种形式办学、教材建设与科研工作等,提出了许多建设性的建议。他还负责筹建电子与自动化新专业,使这个专业于 1978 年正式招生。

朱新予在办学中十分重视根据经济建设需要培养人才。他认为,要使中国丝绸在国际上占优势,必须重视培养丝绸品种设计和服装设计人才。他亲自抓丝绸美术与品种设计、服装设计两个专业的筹建,于 1979 年和 1982 年先后建成。他紧紧把握这两个专业的方向,强调以美术为基础,以品种和服装设计为中心,艺术与工科相结合,办出了自己的特色。目前,该院已发展成为拥有 15 个本科专业、16 个专科专业,招收硕士研究生、本科生和专科生,在校学生达 3000 人的培养丝绸科学技术人才的高等学府。

朱新予在办学中很重视教学与科研相结合。他认为,"参加科研是教师提高业务水平的重要途径,教师仅仅上好课是不够的,还要出科研成果,提高学术水平。"1978 年,他参加了全国科学大会,受到很大的启发和教育。回来后,他不仅积极支持教师搞科研,而且还亲自动手,拟订科研项目,搞科学研究。1983 年,他提出了关于改造茧丝纤维性能的设想,发表在《丝绸》杂志上。同时,他与杭州大学、浙江医科大学、浙江农业大学的一些专家、教授商讨,打算从桑的品种,蚕的饲育,遗传工程,蚕的生理与生化,桑、蚕、丝、绸整个生产过程的综合利用,以及新工艺、新技术在丝绸工业上的应用等方面,进行联合攻关。他的设想和方案得到了一些农学、医学、生物学专家的热情支持和浙江制丝一厂的配合。1984 年,他又向全国政协建议,建立蚕丝综合利用研究小组,将蚕丝的应用拓展到吃、用、医等各个方面。

朱新予晚年仍非常关心学院的发展,特别是对他亲自筹建起来的纺织品设计、服装、工业企业管理等专业,经常听取有关同志的汇报,对专业方向问题提出自己的意见。服装专业在我国起步迟,资料很缺,他就亲自发信,通过多种关系,得到侨居美国、香港的一些爱国人士的帮助,收到他们赠送的教科书、参考资料数百册,充实服装资料室。同时,还得到美国、香港一些高等学校的服装专业教学计划。1986 年上半年,浙江丝绸工学院在处以上干部中进行办学特色、发展重点的讨论,朱新予已是 84 岁高龄,而且病重住院,还十分关注这件事,并写了《我也来参加讨论》的文章,阐述学院发展的重点和办学特色,使大家深受启发。?

积极为弘扬丝绸文化作贡献

丝绸生产在我国有着悠久的历史,亟待我们去发掘、整理,作为一种文化事业予以弘扬。朱新予正是怀着这个理想,从事丝绸史的研究工作。早在 60 年代初期,他在任浙江省轻工业厅副厅长兼丝绸局局长期间,就曾组织班子进行浙江丝绸史料的搜集和整理工作。"文化大革命"期间,编史工作中断,资料也大部分散佚。直到粉碎"四人帮"后,朱新予重新主持浙江丝绸工学院工作,又继续进行《浙江丝绸史》的编写工作。他亲自组织编写组,任主编,从宏观全局着眼,对浙江丝绸历史作出全面的、客观的评价;从细处着手,逐字逐句地斟酌,特别是对于浙江近现代的丝绸业,以他的亲身经历并结合许多活的史料,使这一段历史再现得尤其翔实、生动。该书于 1986 年由浙江人民出版社出版,获 1987 年浙江省高等学校自然科学文科学研究成果奖。

朱新予对中国的蚕桑丝绸教育的历史特别重视,1983 年与他人合作写出了《中国蚕丝教育史》的初稿。

朱新予担任《中国纺织科学技术史(古代部分)》和《中国大百科全书·纺织》卷两书的编委会委员,负责丝绸内容的编审工作。当时,他就考虑编写《中国丝绸史》一书,并确定一个既能系统体现中国丝绸历史发展概貌,又能深入研究各项专题并汇集全国学术精华的体例,即分通论和专论两编。他亲自组织该书的编写工作,并任主编。《中国丝绸史(通论)》已于 1992 年出版,其特点是出土文物和史料相结合,既重视出土考古结果的实证作用,又重视浩瀚的古文献的精华,内容充实,观点清楚,评价恰当,图文并茂,具有较高的学术水平,1995 年获中国纺织总会全国优秀纺织图书二等奖。

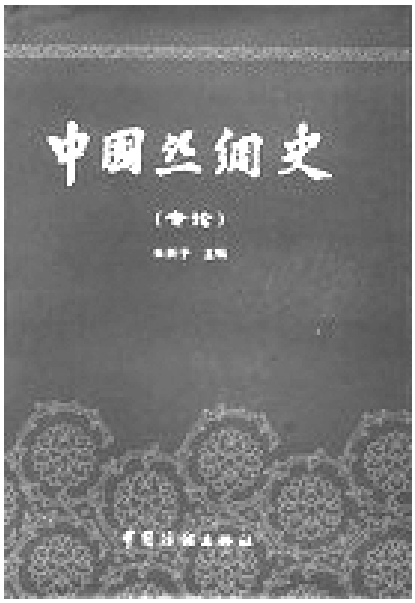

为了奠定丝绸史学的基础,朱新予进行了一系列的工作。1980 年,他在浙江丝绸工学院创办了丝绸史研究室,并兼任研究室主任,带硕士研究生。在他主持下,于 1983 年和 1986 年先后召开了两次中国丝绸史学术讨论会;并且成立了中国丝绸历史研究委员会(归属于中国丝绸协会),他任主任委员。还创办了丝绸史研究的专业学术刊物,最初在 1982 年,丝绸史研究室开始印发内部资料,供研究参考用,1984 年改版以《丝绸史研究》刊名在全国发行,他亲自主编,并为刊物题写了刊名。为了把中国丝绸史介绍到社会上去,他与丝绸界其他知名人士一起建议成立中国丝绸博物馆,以全面系统地展示中国丝绸发展的过程,让世界了解中国丝绸。他担任博物馆筹委会副主任,积极向各方呼吁,得到纺织工业部、中国丝绸公司和中国社会科学院的支持。此后,他亲自与有关人员拟订筹建计划,选择馆址,研究陈列项目。在病重住院期间,还经常关心筹建情况。中国丝绸博物馆已于 1992 年正式建成对外开放,实现了他的遗愿。

朱新予知识渊博,事业心强,善于团结同志。他在工作中不论遇到多大困难,总是百折不挠地去克服它。他常以:“事患不为,尤患不精,善于为而求其精,则事无不成,业无不立”这句话来要求自己和教育学生。他严于律己,不谋私利,生活俭朴,平易近人。在病危期间,同志们去看望他,他还总是谈论工作。他的乐观情绪和忘我的工作精神,使人们无不为之感动。

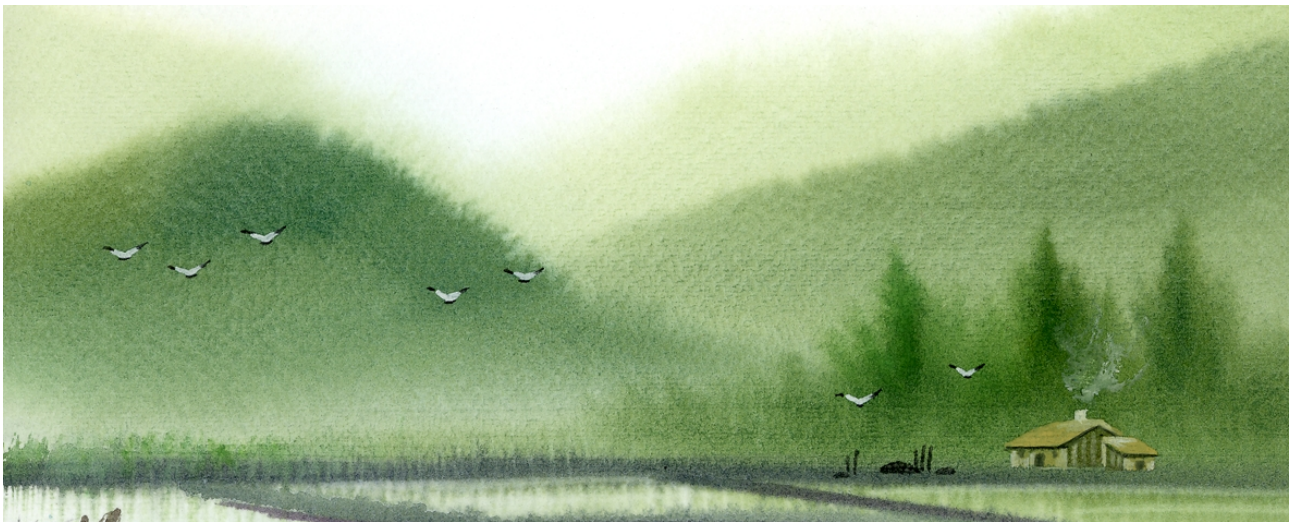

同谱校友青春曲　共唱志愿服务歌

——校友工作志愿者协会会长徐鑫

《校友》学生记者　斯迪峰



他是我们这个集体的“大哥大”，每次和他沟通，总是给人如沐春风的惬意；

他是我们这个协会的“开心果”，每次和他交谈，总是能引得大家开怀欢笑；

他就是现任我校校友工作志愿者协会会长——徐鑫。

人物名片：

徐鑫，材料与纺织学院07纺织工程(2)班学生，预备党员。现任校友工作志愿者协会会长，班级班长，校排球俱乐部会长。曾获校级优秀团干，校十佳青年志愿者，校五星级志愿者，校友工作志愿者协会年度先进个人等荣誉称号，获08/09学年社会工作奖学金。曾参加挑战杯和新苗人才计划，其中新苗人才计划立项基金破校立项基金记录。参加校运动会荣获排球男子组团体第一名，定向比赛团体第一名，个人1500米和5000米第六名。

志愿服务，提升自我

初见徐鑫，他就给我讲述起了自己做志愿者的快乐时光。徐鑫是从高三毕业那年暑假开始接触志愿服务的，当时他满怀热心，加入了台州义工组织，使他开始真正体会到志愿服务的精神。诚然，身为志愿者没有太多的轰轰烈烈，没有太多的荡气回肠，没有太多的功名利禄，但正是这份无私，让他们分享着帮助他人带来的快乐，享受着被帮助的人向你微笑时的那份满足感。

刚进入大学,徐鑫就加入了材料与纺织学院青年志愿者协会,当时正逢母校 110 周年校庆,徐鑫和师兄师姐们一起参加了“感悟校址变迁,弘扬志愿精神”活动,协助校友接待工作。从那时起,校友意识已经渐渐植入了这位刚入大学不久的年轻人。他意识到自己有义务更有责任为学校尽自己的一份力。

如果校庆志愿服务让徐鑫对志愿者工作有了初体验,那么青年志愿者协会的工作则让他不断地得到成长,也锻炼了组织和领导能力。2009 年 4 月,他带领 30 名志愿者参加杭州太子湾花展志愿服务,在日均客流量 9 万的公园里,通过他的协调和指挥,志愿者们非常出色地完成了服务工作,受到了浙江卫视等媒体的关注。在花展最后的总结会上,徐鑫作为志愿者代表对志愿者工作进行了总结,受到了西湖园林文物局和花港管理处领导的肯定。

看着徐鑫的眼角闪着些许激动的泪花,他对志愿者精神的理解让我感到深深地折服。此刻我依稀读到“校十佳志愿者”和“五星级志愿者”(学年服务时间累积达 300 小时以上)背后的辛劳。

架学子桥梁 展母校风采

谈起自己能够当上校友工作志愿者协会首任会长,徐鑫觉得这是缘分。首先,他对志愿精神理解透彻,其次作为材纺学院这个历史悠久学院的一员,他觉得自己有更多的义务参与到校友工作的服务。正是凭着这份热情和责任,他受到校友工作办公室领导们的信任,开始着手组建校友工作志愿者协会。

校友工作志愿者协会成立之初,始终遵循着“服务校友、服务学校、服务社会、服务发展”的宗旨,广泛联系校友,积极开展工作。不仅团结了校友,联络了校友们的感情,而且还传播了母校信息,增强了校友凝聚力。协会在成立两年以来,在他精心的策划和指导之下,先后参与服务多次重大活动会议,如“校友总会第六届理事会第二次会议”、“78、79 级校友入学 30 周年纪念活动”、“浙江理工大学第二届校友文化节”等。一个优秀的团队需要一个远见卓识的出色负责人,而作为会长,徐鑫就具备了这一点。

天行健,君子以自强不息

在学生工作和志愿服务中,徐鑫取得了不错的成就,而在学习生活中,他也非常注重德、智、体全面发展,“现在的社会需要的都是一些复合型人才”徐鑫补充说道。在学习上,作为学习委员的徐鑫,一直担当领头表率角色,不忘带领班级同学一起进步。而在课堂之外,他还积极参加“挑战杯”,“新苗人才计划”等学术竞赛。

在体育方面,他同样有着杰出的成就。“身体可是革命的本钱”,他告诉记者,现在的竞争日趋激烈,光有全面知识储备还不行,还必须有强健的身体作为保证。徐鑫是校男子排球队的队长,同时加入过校定向队。他带领着学院在校运动会上分别取得了排球和定向项目团体第一名的好成绩。尤其是排球对他影响很大,他说,排球是一个群体项目,光有一个人的出色发挥并不能带领球队取得胜利,作为队长,他需要去鼓励每个队员,让他们发挥出自己的水平,同时还要保持永不放弃的精神,他说,自己最喜欢的运动员是女排队员周苏红,不仅是着迷于她全面的技术,更是欣赏她那敢打敢拼的精神面貌。

一个人的人生价值,不在于他在社会中占有的多少,而在于他为社会付出了多少。即将大四的徐鑫觉得自己无愧大学生活,在业余的时间里致力于和他人分享生命中的点滴,尽他所能付出爱心,收获幸福。身边的人,因为他的存在而变得不同!

上海校友看世博



五洲四海的宾朋聚首上海黄浦江畔，屏息凝神期待中国２０１０年上海世博会的大幕拉开。

在5.28平方公里的世博园区,人们讴歌城市,解剖城市,追问城市！人们为城市文明的硕果振奋欢呼,也为寻求明晰的未来城市蓝图翘首期待。

在这属于全世界、全人类的文明舞台上,让我们尽情畅想城市的未来。

世博会,一场超级盛典将在享有"东方明珠"的上海举行。不出国门,让我们能够更快的了解全球在文化、经济、科技领域的运作。和奥林匹克一样,世博会不但盛大而且活力四射,它也是一个极具时代性特色的舞台,将种种新的理念展现在世人面前。在它内涵的主题思想中,对新能源开发、低碳经济、节能环保等着重强调。它是一次关于社会以及政治面貌的全面体验。也就因为如此,世博会被誉为文明发展中一场不可错失的盛会。温家宝总理曾说:世博会就是人类文明交流的舞台。我们相信,它的成功将推动世界经济新时代的发展。

上海世博会,对城市生活未来的探索和展示,让我们祝福她成功举办,推动人类文明再进一程,让我们为中国的和平崛起而加油吧!

本期杂志,我们收到了许多上海校友的来信。特别感谢**上海发改委副主任池洪校友**提供的“上海三日游攻略”以及**同济大学博士生导师陈健校友**提供的“世博会探园”照片。





我所在的同济大学设计创意学院是和上海世博会关系非常的团队，学院院长吴志强教授是上海世博会总规划设计师；学院党委书记吴国欣教授兼任上海世博局展览部副部长和工程部副总工程师，学院不少老师参与了世博会相关工作，我最近带研究生所做的刚果金沙萨城市公共设计项目也被刚果政府选作世博会非洲馆展出内容，即将进馆布置。

上海世博会凝聚了中国人的心血和希望：让城市更美好，让生活更美好，让世界更美好！希望母校的师生来上海感受世博的氛围，延伸世博的希翼，参与世博的活动。

前段时间正好去过世博会浦东园区探园，这是主场馆和外国场馆集中的园区，拍了一些照片与你们共享。

——品种 79　陈健

同济大学博士生导师、教授









世博会对上海来说是一件光荣的事，上海近两年来一直在修路，是因为环境的肮脏恶劣、交通拥堵，现在确实是大变样了。如今在上海国外游客也比较多，我们学校也有很多欧洲留学生，他们来到这里很大的原因是要来看世博会。我们今年交流的法国学生人数不仅多，水平还很高。可以说，世博会吸引了太多的英雄，上海现在的航空运输港已经出现了运输困难，这给我们带来了一大堆的问题，当然也是比较令人开心的问题。世博会是向全世界展示中国风采、上海风采的盛会，确实也是令我们自豪的一件事情。让我们感觉到，虽然现在很忙、很混乱，但是一切都会尘埃落定，会越来越好！

在世博会开馆前的试运行阶段，我们学校还有组织去参观场馆，学生要参加志愿者活动、老师要调整课时，虽然很忙，但这是一种开心的困扰。世博会给中国人脸上争光，给我们脸上也争了很多光。

——丝织 77　邱夷平

东华大学纺织学院院长、教授



世博会对上海的影响还是非常深远的，它的举行真正确立了上海国际大都市的地位，上海也更加开放了。交通、基础设施有了明显的改善，上海国际都市的形象更加明确，上海经济更加对外开放了。

世博会对经济方面的拉动，主要是旅游方面，还有基础设施建设这方面。对上市公司的影响或者说对上海经济的影响，我认为应该是比较缓慢的吧，没有那么快，是润物无声的。

希望世博会能平安办下去！

——制丝 80　季敏波

上海汇宏投资管理有限公司



上海世博会大家都很期待，上海的交通基础设施优化了，市民也变得更加文明了。我观察到上海地铁的很多扶梯，大家都很自觉地排成队，站成一列，留出空余的空间，供有急事的人行走这是一个蛮显著的变化。

——服工 95　陈少斌

上海东亚研究所

百年前的“世博”梦想马上就要在我每天工作、生活、居住的上海实现了，心情很是激动。

中华儿女为了实现“让生活更美好”的梦想，甚至付出了生命的代价。

今天，我们要让生活更加美好，也许不再需要付出生命的代价，但是，必须付出更加艰辛的劳动。作为生活在这座城市的市民，必须首先从各种小事做起，维护城市的繁荣、安定、文明。

6 年前，我刚从日本回到上海时，看到有不遵守红绿灯横穿马路，地铁公交上车不排队等许多不文明现象，如今已经不多见了。而且，和我在日本生活时见到的那样，在公共场所的自动扶梯上，大多数市民都能自觉向右站立，留出左侧通道给有急需的通行。

这些年，我不但看到上海许多高楼大厦的建设，更看到了上海市民精神文明的建设。

清晨，当我走在上海新修的马路上，看到许多晨练的市民，满怀喜悦，迎接马上就要到来的世博会，深深感到祖国的未来会更加美好。“城市让生活更美好”，我们的祖国，一定会让人民的生活更加美好。

衷心祝愿上海世博会成功举办。

——丝织 78　秦虹

爱宕（上海）国际贸易有限公司总经理

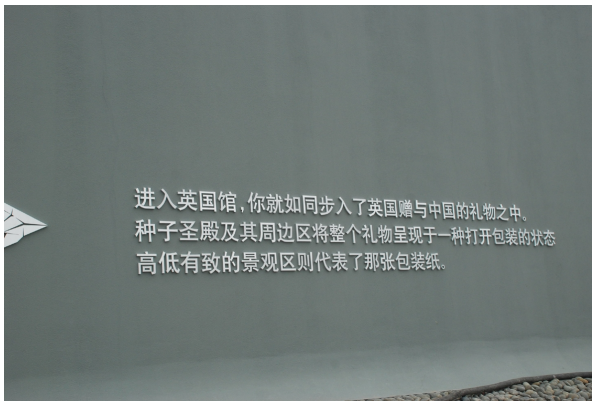

世博会的举行对上海这个城市的层次有很大的提升，比如老城改造、建设设施，收到了良好的效果。世博会马上就要开始了，希望世博会能够成功举办，为中国的经济发展带来机会。这段时间马上临近世博会了，上海市民在精神文明方面发生很大的改观。

——丝织 81 王春荣

上海新纺达进出口有限公司总经理

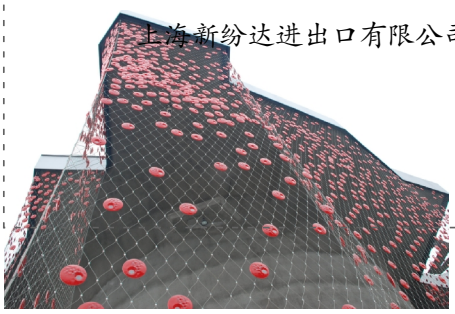

世博会是一场受到全世界人民关注的盛宴，世博会展示的是科技理念和生活品质，是中国为世界带来的一份礼物。为响应世博“城市让生活更美好”的主题，“全球中小企业联盟”也应时应景地提出了我们的口号“合作让中小企业更美好”，我们用行动来支持世博，用成就来为世博增光增彩。世博会展示了中国改革开放后的伟大成就，我们希望世博会取得圆满成功！

——丝织 82

曹方

全球中小企业联盟中国秘书长

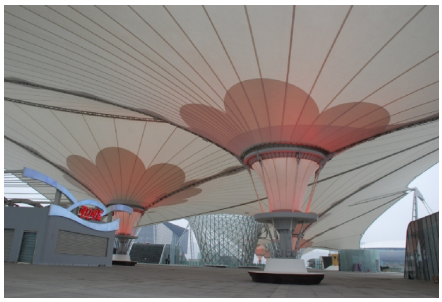

游世博 小贴士

第一，参观世博会，首先要明确一点的是园区的开放时间：

世博会园区开放时间是 9:00~24:00，共 15 个小时。而各参展方展区开放时间（即开馆时间）为 9:30~22:30，共 13 个小时。每天，园区 21:00 禁止入场，大多数展馆在 22:00 禁止入馆。若在平日（2010 年 5 月 4 日 ~2010 年 9 月 30 日；2010 年 10 月 8 日 ~2010 年 10 月 24 日）晚上 17 点后参观，可在园区各进口处当场购买夜票，票价为 90 元人民币，同样在 21:00 禁止入园。建议大家在 8:30 左右到达园区，9:00 准时进园参观。



第二，怎么到达世博会园区

上海有近 90 多条公交线路可到达世博会园区，公交部门还会开设大站线路，主要有：17、18、36、43、45、65、66、82、89、96、253、610、614、733、802、806、869、871、910、周南线等。

在上海各大交通枢纽，公交部门会设立 16 条世博专线，通往后滩、上南路、白莲泾出入口。

如果跟着指定世博游旅行社参观的话，还会有旅游包车，包括上海各大旅游集散中心，上海赛车场等都会有旅游包车及省际旅游包车前往园区。旅行社还可以通过其昌栈、秦皇岛路、十六铺水门乘船进入园区。而散客观众要想通过水门前往园区只能通过东昌路水门。另外，水上游船费用是不包含在门票内的。

在这里，请大家注意，如果没有获得许可，世博园区外 500 米至 1.5 公里的范围内是不允许私家车和出租车通行的。全市有 4000 辆世博专属出租车统一调度可进入先行区，21:00 之后，管控区对所有出租车开放。

第三，入住酒店最好就在地铁站附近。

如果是打算住一两晚，在世博园玩上两三天的，那么，选择世博园附近的酒店就非常必要，可能的话就选择地铁站附近的酒店吧，时间多，还可以去别处转转。而且，世博园紧临黄浦江，入住这附近的酒店，还有极大机会坐拥无敌江景——更重要的是，很多酒店房间的江景窗还能直接鸟瞰世博园，尤其是到了晚上，世博园的夜景极尽璀璨。

不过要提醒的是，最近一阶段，上海酒店的安保都很严格，世博园附近的酒店，客人就连搭电梯上楼也要出示身份证与房卡。虽然有点不便，不过这也是安全的保证。

第四，安检程序多，时间上要有准备。

上海世博会的安检等级不低于北京奥运会。世博会召开前，所有入沪通道都将提高安检级别，主要入沪公路设有道口安检，上海车站、轨交的枢纽站点、世博园周边站点及重点车站都将设专门的安检设备，世博园专线公交将每车安排一名安检员。如果个人乘动车组前往上海，转乘地铁前往世博园，整个排队安检时间预计不少于 60 分钟。

第五，提前预约以免排长队。

为了避免参观者同一日同一时间集中在世博园区的某些场馆或活动场所，及减轻热门场馆可能出现排队和等候时间过长的现象，世博会组织者将建立参观预约信息化系统，届时，预约将可能成为参观上海世博会的常态。

参观预约将提供两种服务，即团队提前预约和个人现场预约，可预约的对象包括各个展馆及各种活动。普通参观者持门票进入世博园区，可在预约服务终端上实施预约操作。园区各出入口共有 200 台预约机，进门问一下志愿者就知道在哪里，当然在预约机旁也有志愿者会教你怎么操作，带好有效证件和门票就行。

第六，不准带软饮料入场。

世博会规定游客不准带软饮料入场，但在场馆内共有 95 个饮水点，设立了 2000 个水龙头，免费让游客饮水，并配有一次性杯子等。打火机也是禁止入场的。



中国 2010 年上海世博会 3 日游攻略

第一天

8:30 来到耀华路出入口排队等候入场。9:00 准备进场之后先到入口处的预约机前预约中国馆的参观时间。

上午 世博中心 – 主题馆

散客参观园区各展馆都是现场预约，园区各出入口共有 200 台预约机，带好有效证件和门票就行。

预约完毕之后，进园从世博轴上走到底就是庆典广场，在那里有盛大的开园仪式。看完之后去世博中心，每天的国家馆日开幕式在那里举行，运气好的话还可以见到某位国家领导人或者某位大明星。

看过世博中心之后可以去主题馆，那里有 4 个场馆，分别是城市人馆、生命馆、地球馆、公众参与馆。吃饱了，可以去演艺中心看演出，顺便吹吹空调休息一下。东方歌舞团每天在演艺中心有两场免费演出。

下午 中国馆 – 省市馆 – 以色列馆 – 印度馆 – 沙特馆

演出看完从演艺中心可以往中国馆方向走，先看到台湾馆，那建筑怎么看都像抽水马桶，不过里面的LED球幕天灯算是亮点。13:30左右，去中国馆排队。进馆最先来到的是49米那层，有个《清明上河图》。旁边的省市区馆，各个省区市都会在里面有600平方米的空间，各具特色。接着去澳门馆和香港馆，在澳门馆最上面，可以躺在地上看天花板放电影。

休息一下之后往东走去阿曼馆、巴基斯坦馆、以色列馆，顺带着看看斯里兰卡馆。看完过马路去尼泊尔馆，那里有千年佛舍利。印度馆就在尼泊尔馆旁边。之后看到的是沙特馆，这可是外国馆中投资最大的。

傍晚 黎巴嫩馆 – 伊朗馆 朝鲜馆 – 日本馆 – 韩国馆

傍晚散步去看黎巴嫩、伊朗、朝鲜、亚洲联合馆、乌兹别克斯坦馆。看完你就来到了哈萨克斯坦馆，也是个自建馆，虽然不大，但本人坚持自建馆都要看。过马路是有两个值得一看的场馆——日本馆和韩国馆。沿着世博大道往演艺中心走到庆典广场看闭园仪式吧！

第二天

建议8:30就到达园区，从长青路大门进入园区参观。预约美国、英国、法国、瑞士馆，预约时间可选择在下午或晚上。

上午 世博中心 – 主题馆

进园右手是泰国馆，在泰国馆前面的大建筑是澳大利亚馆，值得一看。澳大利亚右手边圆形的音乐盒一样的建筑是新加坡馆，旁边是马来西亚馆。来到新西兰馆，你会被美丽的新西兰风景吸引，场馆的特效是《指环王》特效团队做的，身临其境。出新西兰馆找一找旁边有很多竹子穿屋顶而出的建筑，那就是印度尼西亚馆。接着，请各位上高架步道，往黄浦江方向走，看到蓝色的UN馆就下去，那是联合国联合馆，一定要看的。旁边的世界气象组织馆是最精彩的，那是唯一的国际组织自建馆，天气好的话可以看到场馆外面有彩虹。

■游园攻略



下午 西班牙馆 – 瑞士馆 – 法国馆 – 德国馆 – 美国馆

越过联合国馆旁边的马路（长青路），看到有个藤条篮子，那就是西班牙馆。门口休闲广场旁是摩纳哥和塞尔维亚馆。休闲广场另一边是比利时 – 欧盟馆，里面有免费吃巧克力，可以参加关于欧洲知识的竞答，每周会抽钻石给你，每月会抽出大奖送你去欧洲旅行。

瑞士馆旁边是法国馆，里面有很多艺术珍品，包括罗丹的《青铜时代》等等。另外还会有2010对新人在里面举办大型婚典。法国馆旁边靠波兰馆那面是德国馆，接着可以去美国馆，进口有大瀑布和大屏幕，里面有4D的多媒体电影。

傍晚 南非馆 – 埃及馆 – 俄罗斯馆 – 意大利馆 – 英国馆

看完美国馆后去俄罗斯馆吧，有12座花瓣塔楼的童话世界。然后看到有个切开的青苹果，到里面去看场电影，那是罗马尼亚馆。然后是意大利馆，旁边就是璀璨的英国馆，虽然很小，但真的很漂亮，几万个发光触须随风摆动，最后，去非洲联合馆结束一天的行程吧！

第三天

很多人都认为浦西的展馆不是重点，其实只要你了解世博会，你就会发现企业馆在世博会上也扮演过很重要的角色，可以让大家了解各国为了提高城市生活质量所做的努力。

上午 江南造船博物馆 – 中国民营企业联合馆 – 伦敦零碳馆

乘地铁 8 号线在西藏南路站下车就是浦西世博园区最大的出入口了。进去先看到的老厂房改建的江南造船博物馆，在里面可以看到中国的制船历史。出来后往南浦大桥方向走，先去中国民营企业馆，然后去城市最佳实践区，看到天桥后就上去，在靠近中山南路那边是城市最佳实践区最精彩的北部建设案例区。推荐大家去伦敦的零碳馆，沙特麦加的帐篷城，还有马德里的竹屋。

看完这些之后，大家重新过天桥去南部街区，你会看到有个广场，叫世界城市广场，走累了可以在帐篷下乘凉，未来馆靠近天桥那边的餐厅是浦西最大的。

下午 未来馆 – 中国航空馆 – 博览广场 – 铁路馆

下午第一站，就是未来馆。在里面会告诉大家我们的未来城市生活的情况，然后重新往企业馆方向走，这次的参观线路是中国航空、信息通信、上汽通用。

之后你可以在博览广场看演出，可以在原来江南造船厂的老船坞旁嬉戏。还可以去看看铁路馆。

傍晚 可口可乐馆 – 太空家园馆 – 国家电网馆 – 世博博物馆

江南公园可以供你休息、吃饭。晚上可以去看可口可乐馆。旁边的太空家园馆，里面展出的都是最先进的航天技术。接着去国家电网馆，出来抬头就是石油馆的大屏幕。靠近黄浦江的是韩国企业联合馆，建议大家在场馆外面拍张照留念吧。

最后，大家可以去了解一下世博会 160 年的历史，到世博博物馆参观。而后大家可以从鲁班路出口离开园区，出口处就是卢浦大桥，在鲁班路出口那里有地铁 4 号线还有 17、36、146 等公交车可供乘坐。



为迎接上海世博会的召开,让广大学生更好的了解世博、宣传世博、参与世博,校友工作办公室积极组织广大校友志愿者参与“向世博献礼”征文比赛。广大的同学踊跃投稿,共收到作品100余篇。本期共选出三篇文章,与广大校友共同分享世博带给我们的感动……

青春,与世博同行

金雯婷

“一切始于世博会”,作为推动人类文明进程的重要方式,世博会踏着人类进步的脚印一路走来。2010年的上海世博会,精彩尚未开演,便已创下了世博会史上的诸多记录——它是参展规模最大,参展国家和地区最多的一届世博会;它吸引了非洲地区国家以历史最大规模参展;它在世博历史上首创了“最佳城市实践区”,并备受瞩目;它开创性地设立了“网上世博会”,并已延伸至全球……

“城市,让生活更美好”,这是上海世博会的主题与希望。城市是由我们每个个体所组成的一个小社会。这里,有着人类文化交流沟通的空间,也有着人类文明进步的足迹。上海世博,更是融合了各个城市乃至各个国家之间的多元文化,聚集了不同民族的民风习俗,同时,也体现了城市经济的繁荣城市科技的创新和城市社区的重塑和乡村的互动。所有这些,都向我们展示了明天的城市将能以一个更好的姿态面对我们。

“青春,与世博同行”,上海世博,正值2010年的春季开幕,这不仅是万物蓬勃生长的季节,也是一个国家展现青春朝气的时机。梦想,从这里起飞,我们在城市中构造着心中的未来,谱出青春的华章。年轻的我们,憧憬美好的生活,为了梦想而放飞希望。正值青春的我们,有勇气,也有理由与世博一起,让我们所居住的城市变得更加文明,美好。

时代在召唤

方金进

四月依旧如此寒冷,上海世博,这举世的盛宴却使我们兴奋,乃至于狂欢了起来。我们有幸,竟能与世博同行;我们有责,也是因为与世博同行。

中国这条沉睡的龙,终于渐渐苏醒,与时俱进,日新月异。万丈高楼平地起,直耸云霄入青冥。那一排排的大厦,鳞次栉比;那一辆辆的轿车,川流不息。人民的生活有了极大地改善,物质的,精神的,纷纷像雨后春笋般开始茁壮成长。中国,这个大国的实力,也逐渐被世界所认可。从奥运到世博,从北京到上海,无不展现着中国新的风貌。中华复兴,已不再是个遥远的梦。我们有幸,因为我们生长在了这春风沐浴,祖国发展的时代。我们目睹了中国从走到跑的过程,将来,他还要振翅腾飞,翱翔在世界之林,宇宙之间。

二十一世纪充满了机遇,时代召唤着我们这批弄潮儿。城市,是一个抽象的名词,它能让生活变得更美好。我们是中国人,同时也是广阔世界的一分子。个人的力量虽然微小,而集体的合力也堪使宇宙震惊。一切也应当从一个小我做起,继而延伸至他人。老祖先说得好,“己所不欲,勿施于人”大致也是这个道理。

大学生其实能做得十分有限,至少是把本专业学好,那也是很不错的了。理工的校友在各处做着自己的努力,而我们今日的学习也是为了将来之着想。将来,不知有多少理工的学子在各领域展现着他们的光芒,为城市的发展,为中国的崛起贡献出自己的一份力量。

世博,机遇与挑战并存;世博,荣誉和责任同担。世博,我们一起同行。

城·记

薛怡

“城市，让生活更美好”，这是2010年上海世博会的主题。那么，究竟，什么是我们真实的城市生活？

很多时候，我们都只是“城客”——在一座固定的城市，求学、生活，适当的时候又离开它去向别座城。城市的变迁与我们的往来最终变成一场记忆。

18岁的时候，你来到杭州，在文一路上半新不旧的教学楼和宿舍楼里穿梭，夏天有香樟树和蝉鸣，男孩子单车的后座是欢声笑语的女孩子；冬天偶尔下下雪，倏忽间银装素裹，分外好看。那个时候，那里还是一个叫“浙江丝绸工学院”或者“浙江工程学院”的地方。

许多年之后，你突然回忆起那段青葱岁月，不由嘴角带笑，想重回那儿寻觅往日，却发现它早已被迁往距离文一路几十公里以外的下沙高教园区，更名成了“浙江理工大学”。你站在红房灰砖下，最终确认，关于这座城市的生活，只能是场无法追回的记忆。

我们的城市，无论是存在于记忆中的过去，还是努力向世界迈进的现在和将来，当时当刻，它都是一个真实美好的存在。而现实之下，我们的城市必将走向世界，这也是世博会召开的缘由之一。这么一个机缘，在中国崛起之时，让世界看东方，也看看东方真实的城市生活。

无可置疑地，这些年来，中国正在以一种前所未有的速度前进，教育作为支撑国家发展的一大支柱也在不断改革变化。在数百所高校中，我们浙江理工大学求创新，立品牌，遵循“求知求实，创新创业”的优良传统，在教育领域谋得了一席之地，为113周年的建校历史上描绘新的华章，一代代的理工人都为此骄傲自豪。感谢来来去去的每一位校友，你们是理工开山劈石的利斧，你们是理工勇往直前的风帆，你们是理工最璀璨的光芒！

同样，城市应该感谢每一位城客，是他们的往来造就了城市生活愈加丰富多彩生活。

时光荏苒，唯记忆最美。但愿，在每个城客心中，都有一座你永远牵挂并感觉骄傲的城市。





杭州蚕学馆率先官费派生留日

中国最早从国内正式派往日本的官费留学生是浙江的嵇侃和汪有龄。1897年由罗振玉等在上海创办的《农学报》,几次提及了杭州蚕学馆派生留日的内容。

“杭州蚕学馆已于上月十三日开学,学生三十人,备取学生三十人,额外二十人,留学日本者二人。”

“(杭州蚕学馆)出洋学生:湖州德清附生嵇侃、杭州钱塘附生汪有龄,丁酉孟冬赴日,戊戌夏,汪有龄奉浙抚廖中丞改派东京学习法律。现在日本东京琦玉县儿玉町竞进社内习蚕,每月由学馆供给伙食束修外,各给月费洋十元。”

《农学报》的上述记载大略表明了杭州蚕学馆派嵇侃、汪有龄赴东留学的时间、学习科目以及经费提供情况。

再看日本方面的资料。《日本留学中华民国人名调》系兴亚院政务部通过委托日本专门学校以上的各学校进行调查后,于昭和十五年(1940)编成。尽管如其序言所述那样,难免存在一些疏漏和错误,但不失为了解留日学生情况的一种珍贵的原始材料。在“东京高等蚕丝学校”一栏内,共有毕业生64人,除嵇侃一人外,其余63人的毕业年月、专攻科目、原籍都有较详细的记载,唯嵇侃一人的毕业年月、专攻科目栏空缺。这一空缺不全,恰恰透露出嵇侃可能就是该校最早的中国留学生。

《浙江潮》系浙江留日学生在1903年于东京创办的刊物。其第7期“敬上乡先生请令子弟出洋游学并筹集公款派遣学生书”一文载:“……至若吾浙江者,岁丁酉已有官派学生嵇君伟(“伟”疑“侃”之误)、汪有龄二人到东学蚕业,于辛丑年夏卒业回国。汪君以病早回国,嵇君是为中国官派学生至日本之滥觞。”足见嵇、汪两氏的留日在当时的留日学生界并非鲜为人知,浙江留日学生还以本省能最先派生留日为自豪。

蚕学馆概况

蚕学馆创设于光绪二十三年(1897)七月(准设年月),馆址在杭州西湖金沙港,是中国最早的培养蚕桑专业技术人才的专门学校。蚕学馆能在杭州首创,主要有如下两方面的原因。

众所周知,自古以来世界蚕业首推亚洲,亚洲则以中国为最,而中国又以江浙为盛。1958年,浙江吴兴钱山漾出土的新石器时代的丝绢残片,证明浙江在公元前2750年前就已有蚕丝生产。而至近代,日本蚕丝业发展迅猛,其原因在于日本能不断从国外引进先进的养蚕法,同时国内又有一批致力于蚕业研究的人才。19世纪末,蚕瘟(微粒子病)蔓延,日人学习法国技术,采用600倍显微镜逐一检验蚕种母体,淘汰带病蚕种,有效地控制了蚕瘟。而在中国,由于蚕病的蔓延,蚕业生产衰退,蚕丝质次价昂,出口日减,蚕利被日本所夺。而当时的蚕丝出口,正如杭州府太守林启所言:“就时局而言,为中国之权利;就王政而言,为百姓之生计;就新法而言,为本源之本源;就浙省而言,为切要中之切要。”如何挽回中国蚕业之衰势?设馆传授推广日本新技术被认为是一条有效途径。当时浙江宁波海关税务司康发达曾著一书,书中言及中国若不对蚕瘟加以重视,倘遇年岁不好,蚕子将有灭绝之一日。它认为倘若设学堂以资改进,只需三年就可以见成效,每年经费以银三万余两计算,三年只需十万两,即可挽回蚕丝之利。这对于当时以蚕丝为出口之最的浙江来说,可谓是一本万利。而倘若学堂真能在浙江首创成功,其他各省必来仿效,这

对于当时迫切希望领风气之先的浙江省来说,更可谓机不可失。

另一方面,林启自光绪二十二年(1896)春调任杭州知府以来,积极推行新政,主张创办各类新式学堂,并认为振兴浙江实业,应以蚕业为要。他目睹民间养蚕连年欠收之现状,决定采纳康发达所著书中有关蚕务的建议,于光绪二十三年(1897)夏禀请当时浙江巡抚廖寿丰筹款创设养蚕学堂,先请试办三年,经费拟照康发达所拟十万之数,后减之又减,以三万元为额,划分三年。同年七月浙抚总署批准开办,林启亲任蚕学馆总办。

光绪二十三年(1897)九月初一日,蚕学馆开始在杭州西湖金沙港关帝祠旧址动工兴建馆舍,光绪二十四年(1898)二月二十九日竣工,共用去建屋费约银九千三百两。光绪二十四年三月十三日(1898.4.1)蚕学馆开学。所设课程包括物理学、化学、植物学、动物学、气象学、土壤学、桑树栽培学、蚕体生理学、蚕体解剖学、养蚕学、显微镜操作、制种、蚕茧检验、生丝检验等,学制二年。初聘曾被派往法国学习的江生金任总教习,江辞职后,经日本驻杭领事馆的介绍,改聘日本宫城县农学校教谕轰木长担任。"馆正"初聘邵章,邵辞,后改聘沈铭。"学生数额三十名,不论举贡生童,有能家世业蚕,文理通顺,年在二十左右,明敏笃静者,准其报名投考。惟短视人于显微镜不相宜"。首期额内学生实到25名,自贴伙食不交学费的保送额外生8名。第一届实际毕业者共16名,他们大多被派往杭嘉湖宁绍五府所创的养蚕会充任教习。

蚕学馆于1908年改名为浙江中等蚕桑学堂。以后,虽经数次易址和改名,但其作为蚕桑学校的性质始终未变,并且自创办至今学校几乎从未中断过。现浙江丝绸工学院、浙江大学蚕学系等前身均为杭州蚕学馆。

蚕学馆派生留日的经过

蚕学馆派学生留日的时间在先绪二十三年(1897)七月获准设立至光绪二十四年(1898)三月正式开学期间。林启在向浙抚申请设立蚕学馆时,曾草订学堂章程。节录如下:

学堂以省垣为主,学生学成后,即分带仪器,派往各县并嘉湖各府,劝立养蚕公会,以为推广。教习或两人,或先请一人。学生年在二十内外,要聪明静细,并已通文义者,招考时先录取三十名或五十名存记。学生课程,须由教习手定大概。广购六百倍显微镜,酌量经费,愈多愈好。先行翻译日本蚕书图说,成书后要广为传播。(蚕室温度)亦宜以寒暑表为准,日本此表价值不过百文,当由局采买,听民间零星来购。学堂初创,修造房屋,购买外国仪器,用款颇为浩繁,今请款三万六千两,开局须先支六千两,以后三年,每年各一万两。

此章程对延请教习、招生要求与名额、学生课程、购置仪器、翻译日本蚕书以及经费开支等都有所规定,但未提及派生留日一项。

在蚕学馆筹备期间,建议林启派人留学日本的是罗振玉和孙淦。

罗振玉(1866—1940),字叔蕴,浙江上虞人,后迁居江苏淮安。在创设农学会之前,其主要精力大半耗于经史考据之中。1896年,汪康年、梁启超在上海创办《时务报》,罗振玉得知后,"莫名钦佩",认为中国"欲开锢闭,则兴学校为要图;而开学校之先声,则报馆为尤急。"进而与友蒋伯斧商议"中国事",觉得惟振兴农学,最易试行,遂于光绪二十二年(1896)与蒋在上海发起农学会,刊行《农学报》。《农学报》除刊登有关农事的报道和消息外,主要还登载译自各国的农学著作和文章,其中尤以藤田丰八译自日本书报者为多。次年又创东文学社,培养了樊炳清、王国维等诸多人才。

孙淦,字实甫,浙江人,一作上海人(后述),大阪华商。与汪康年、罗振玉等交往甚多。他不仅建议浙江省派人赴日习蚕,还从日本寄显微镜等急需器具给农学会,让其转赠给浙江蚕学馆。对此,林启曾有"孙实甫先生英英向义,于人情物理又甚有理会,我辈读书人愧之"之感慨。浙江最初选派学生赴日时,还被浙抚廖寿丰举为留日学生监督。清国留学生会馆成立后,他又是该馆积极的"赞成员"。

林启在罗振玉、孙淦的建议

下,开始选派留日学生。其选派经过,虽然缺乏详细的记载,但当时林启给汪康年的一封手札却能给我们提供诸多线索。现照录之。

再启者:派生往东洋学蚕,前系实翁(指孙淦,笔者)云三人,一切只费千元,弟仍托其到时再查。兹尊函云每名须五百,弟本拟只派两人,半则经费为难,半则外间之论蚕学,均云法胜于日。今蚕会第十四册东洋论蚕,亦自言不如意、法、支那。此虽精益求精之意,要其不如法国,则西人公言之。故只添派一人与嵇生同学。弟同乡亲友及浙垣门生求去者多,均不敢假借,暗中觅得德清沈秀才锡爵,养蚕甚熟,人似明静,但相知未久。正在斟酌间,得尊函举有一人,汤蛰翁亦拟代为觅一人。蛰翁贤名,弟早闻诸何太守与足下,皆深顾大局者,实为信佩。但鄙意只添派一人,烦足下与蛰翁商酌,谁为可派之人,即以派往东洋。冶游之地,须择聪明而笃静者方好,已否学蚕,尚为不拘。二君均为蚕学觅人,非为人觅入蚕学也。添派一人择定后,尽可前发,不必函商迟滞。汤蛰翁为问安,此信乞呈鉴为祷。再问箸安。弟林启又顿。初一日。又:派定后,须急行,急学东国语文,明春学蚕方来得及。孙实翁云,行费由上海徐菊如先兑,该生凭札(所派一人,何县、何名,乞函示),俟弟补寄。弟林启又顿首。初一日。(汪注:十一月初九到)

林启此信,是在汪康年和汤寿潜(原名震,字蛰仙)两人都提出愿为他推荐一名赴日留学生,但学额只有一名的情况下,决定让汪直接与汤商量,选择其中一人作为赴日生后,给汪康年的答复和说明。结合《农学报》所载《杭州蚕学馆表》中"湖州德清附生嵇侃,杭州钱塘附生汪有龄,丁酉孟冬赴日"的记载,我们不难得出:①孙淦等人最初建议派遣的留学生是3人,林启出于经费等各方面的考虑,才决定只派2人;②嵇侃和汪有龄并非同时赴日,嵇侃在林启十一月初一日致汪康年上述书简时已赴日,即他的赴日时间在孟冬十月,而汪有龄则是在十一月初九日汪康年接林启书简后,得到汪康年或汤寿潜的举荐才得以赴日的。

汪有龄究竟何时赴日,属谁举荐?这在他抵日后写给汪康年的书信中有较详细的记述。十一月十六日傍晚,汪有龄与汪康年道别后,即登上轮船,因该轮装货未毕,直到十七日下午一点钟才出发。晚上,货轮搁浅,不能开行,至十八日破晓方行驶正常。二十一日清晨进日本马关海口,二十二日下午一点过后,轮船行抵神户。时正遇孙淦赴东京办事,故暂宿在神户孙的友人王鹤庭家中。在信中,他还对汪康年的鼎力推荐,无比感激,表示"但求稍有心得,庶君可以对林公,鄙人可以对君"。

汪康年对汪有龄鼎力推荐的原因可能在于他们之间的族亲关系。汪有龄在有些信件中直称汪康年为"穰卿吾侄",汪大燮为汪康年的堂兄,而汪大燮称汪有龄为子健叔,可见汪有龄与汪康年是叔侄关系。

杭州蚕学馆嵇、汪二生的留日经过



嵇侃抵日后,先在孙淦处小住,不久迁往山本宪的私塾中,就山本学习东语,后因政府护照尚未接到,常被巡捕查问,故又将行李搬回孙淦处。在得知汪有龄已抵神户后,嵇侃于十一月二十九日从大阪前往相见。这是他们两人的首次见面。此次相见,两人"谈论甚洽",于是同进大阪,一起住孙淦处。

初到日本,因不谙东语未能与日人接洽,且每见日本报纸,虽"眼痒难熬",但又看不懂,深以为憾,只是两人"朝夕讨论,尚颇有乐趣"。不久,汪有龄也师从山本学习语言,一直至光绪二十四年(1898)三月十五日左右入东京崎玉县儿玉町儿玉村竞进社学习蚕学。两人

从山本学习日语约三、四个月。

倪、汪两人赴日后师从山本，这与山本此前和汪康年、罗振玉的接触直接有关。

山本宪（1852—1928），号梅崖，自幼好读史书，为生计当过技工。1879 年进“大阪新闻社”担任记者，1881 年受邀成为《稚儿新闻》主干人物，翌年《稚儿新闻》停刊后，任《中国日日新闻》主笔，不久因该报停办而失去工作。1883 年在大阪开设汉学塾，后曾因故被捕入狱，出狱后在继续经营私塾的同时，为多家报社撰过稿。1895 年，受聘成为关西法律大学（现关西大学前身）讲师，次年因眼疾而辞。1897 年秋冬季，游览了中国的天津、北京、上海、苏州、汉口、南京等地，并著游记《燕山楚水记游》。在上海期间，经古城贞吉、藤田丰八的介绍，结识了汪康年、罗振玉、梁启超等人。以后，与汪康年、罗振玉交往甚多，汪康年常将《时务报》寄与他，而山本也不时摘译一些如《朝日新闻》等日本报纸上的文章寄给汪康年，刊于《时务报》，同时也为罗振玉翻译书报寄送到上海。

稔、汪二人从山本学习日语虽仅三、四个月，但据山本所言，二人均“语学大进，可刮目”，至三月中旬已是“操语甚熟”。这虽是他称赞两人并略带夸张的套话，但也从一侧面反映出稔、汪两人的学习情况。

稔、汪二人在进蚕业学校竞进社蚕业讲习所后，正是春蚕饲养季节。特殊的学习内容，决定了他们的学习方式是边学边干，在实践中得到学习。这一期间，他们刻苦好学的精神深受好评，尤其是稔倪，“在竞进社甚攻苦，天雨采桑，跣足行十余里”，林太守得知后，甚为欣慰，还寄去银 40 元以资奖励。而汪有龄因身体原因不能过耐劳苦，本人也因此深感遗憾，表示只要力所能及，必全力以赴。

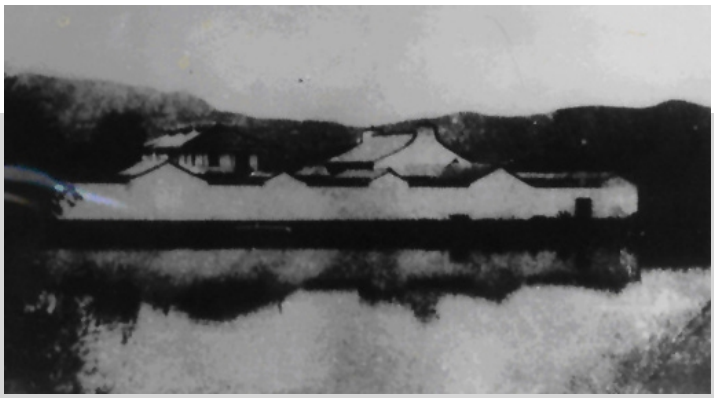

稔倪在竞进社内学至光绪二十四年（1898）八月，继而改入东京西原蚕业讲习所再习一年。后来入东京高等蚕丝学校学习，毕业后于 1901 年夏回国。罗振玉曾在《杭州蚕学馆成绩记》一文中，称赞稔倪“坚苦笃实”，被“东邦人士推为中国留学生之冠。”

汪有龄的情况则与稔倪有所不同。汪此次东行的直接使命是考究蚕务，这一点汪本人也非常自觉，认为“考究蚕事，乃挽贫为富之机”，力当切实用功，以不辜负派遣者的期望。同时也表示“此行固因考究蚕务，然大而政治艺事，小而游览谈笑，俱当随在留心”。事实上，在赴日后至离开竞进社蚕业讲习所期间，其行动基本上遵循了这一意图。这一期间，他除随山本学习东文和力所能及地学习蚕业之外，对时事政治表现出了强烈的兴趣。闻当时朝鲜往各国游历者竟有千余人之多，到日本者约有 300 余人（后言 30 余人），认为倘他们学成而回，我中国会成为朝鲜之“砧上肉、釜上鱼”，从而力言中国必须派生游学、派员游历。还与汪康年商讨国内形势，认为今日“大局日非，伏莽将起，我辈愿为大局效力，必须联络人才，以厚其势。”他还将当时的国人分成三类：“极昧者，若明若昧者和有明而夹以傲气而杂以私念者。”这些都反映出他关心时务，谋及大局的性格。

光绪二十四年（1898）正月，《农学报》、《时务报》相继刊出“杭州蚕学馆招生章程”，其中有“短视人于显微镜不相宜”一条。而汪却恰患近视。嗣后孙淦还接到杭州来信，有“汪必须在年内回国”等语，孙将此信及《时务报》上的章程示汪，汪阅后大为伤感。事后，由汪康年出面请求延期，孙淦则多次致信林太守，认为“龄质尚可造，而于蚕

务则未经学习，恐不能容易奏效”等,建议让汪改学其他专业。经汪康年的努力，期限得以延至两年。不过此时的汪有龄虽尚言“此次东行,职在考究蚕务,自当以蚕务为分内之事”，但他又怀疑自己是否能稍有所成,透露出他的真正志向已不在蚕业。此间,林太守曾阅读到汪在日本的日记,也觉得其“语多悲愤,足见有心时局”,并甚感敬佩。而且“廖中丞读后也极其推许”。廖还通过林启委托汪调查日本武备学堂章程、学习年限、费用等情况,以资浙江省选派学生赴东习武备参考。

六月初,杭州林太守致函监督孙淦,准许汪有龄改途。至此,在汪康年和孙淦的共同努力下,汪有龄不仅可以继续留在日本,而且还可以改学自己感兴趣的专业,可谓因祸得福。

被准许改途后,汪有龄于六月进入了高楠顺次郎创办的专为从速教成中国学生的学校——日华学堂。同时入该校的还有浙江省从求是书院选派的陆世芬等 4 名文科学生。汪在日华学堂的学习,可谓刻苦，其所学课程除语言外,其他如算学、理化、史地等大多均前所未学,为不“贻中国羞、负爱我者期望”,表示只有加倍努力,余无捷径。他还常常思考学问与经济的关系,认为“有经济者未必长于学问,有学问者未必长于办事”，因此为图中学振兴,“年壮者当练出办事才干，年幼者当自仞专门学问,交相为助。”充分体现出他刻苦学习,勤于思考，心系时局的性格和特点。

由于过度用功,加之本身体质并不强健,自光绪二十四年(1898)入春以来，汪的身体状况渐感不佳。据医生称,其病若不注意保养,恐成痨症。此时,汪边服药,边坚持学习。至八月,病情加重,医生称不仅脑神经十分衰弱，且患慢性胃病,非药物所能治,乃劝其回国静养。汪无奈于光绪二十五年(1899)八月下旬搭船回国。

蚕学馆派生留日的意义

蚕学馆派生留日是林启采纳罗振玉等的建议并克服经费不足等困难后得以实现的。嵇、汪两人的东渡也说明了一个事实,即甲午战争的失败使朝野有识之士开始将目光转向日本,并开始希望通过向日本派遣留学生学习西方近代技术。就蚕学而言,当时技术领先国为法国、意大利和日本,尤其是法国于 1870 年发明了用 600 倍显微镜检验母蛾的方法,有效控制了给蚕业带来最大威胁的微粒子病(俗称蚕瘟),发明人巴斯德因此还获得了法国政府每年 2500 法郎的重奖。故中国最先派往学习蚕业的国家并非日本而是法国。1892 年,浙江派宁波江生金(后曾任蚕学馆首任教习)赴法国学习养蚕新法和检种技术,是为中国派人出国学蚕之肇始。日本在 19 世纪 80 年代起，先后设立各种蚕业讲习所、蚕丝试验场等，还于 1892 年成立大日本蚕丝会,通过开展研究和学习推广国外新技术,使蚕丝业取得了突飞猛进的发展。中国派往学蚕的国家从西方的法国转向东方的日本也正是这一趋势使然。

据现在所拥有的资料,除驻日使馆招至的特殊学生和上述杭州蚕学馆所派遣的 2 人外,还未发现在 1897 年之前有被从国内派往日本的官费学生。因此,杭州蚕学馆开创了国内派生留日风气之先声。就此而言,其意义远远大于派生留学本身。除驻日使馆招至的特殊学生外,嵇侃、汪有龄是国内最早官费派遣的，同时也是 1897 年唯一的官费留日学生,他们的赴日预示着国内大举派生留日时代即将到来。



申报魂

作者:庞荣棣

(接上期)



(2)与世界对话

史量才不惜巨资建造申报馆新大楼,决不只为"以壮观瞻",而是为《申报》企业现代化打下牢固的物质基础,这既是向席子佩们宣战,也是向社会宣告自己要将报业进行到底的誓言和决心。大楼落成后,就此拉开了《申报》大踏步前进的序幕,让《申报》在与国内外交流沟通中走向强大,走向世界!史量才邀请国内外同行来新馆大楼参观聚会、互相切磋,让"独立之报纸乃人类幸福之所赖"成为共同奋斗之目标。

1921 年双十节前夕,《申报》收到做了大半辈子新闻记者的美国总统哈定发来的贺电:"《申报》乃中国报纸之从最新新闻学进行者","能发扬共和之光明于全国";同年 11 月 21 日,申报馆宛如着节日盛装,布置一新,馆中悬挂起中、英国徽和万国旗,陈列了多种鲜艳夺目的菊花,贵宾王儒堂、聂云台、沈信卿、钱新之和《密勒氏评论报》主笔鲍威尔等如邀而至,共同欢迎前来参观的世界报业泰斗、英国《每日邮报》创办人、《泰晤士报》主人北岩勋爵。当时,恰逢史量才因公事离沪未能接待,由陈景韩、张竹平携汪英宾、李嵩生及翻译谢福生诸同人予以招待。大家请北岩勋爵参观全馆每层的各部室,整幢大楼布置安排得井然有序,除了各部门工作室,便是拥有一流设备的照相铜锌版部、排字房、浇字房,有藏书室、会议室、会客室,还有大餐间、弹子房、浴室、理发室、卧室等,楼内除了楼梯、电梯,还有直达地下室的运载货物的升降机,可谓工作、学习、休息、娱乐、食宿一应俱全。参观结束之后,陈景韩等人在三楼餐厅设宴款待各位来宾。

继陈景韩所致欢迎词后,北岩勋爵也致词发表观感:"……世界幸福之所赖,莫如有完全独立之报馆,如贵报与敝报差足与选……'百闻不如一见',此次广观贵国情形,对于贵馆方面深抱乐观。"他的高度评价使《申报》顿时与世界第一大报《泰晤士报》并驾齐驱;被誉为"新闻学者之父"的密苏里大学新闻学院院长、世界报业大会会长威廉博士则说:"贵馆一切设备皆甚壮观而有精神,引起一种对于报界之荣光……此次游历各国虽多佳处,但报馆能如贵馆者实不多觏。"他还说:"新闻之责任至重大,但当以谋人民之幸福为第一要件,鄙人在美即于密苏里大学新闻学院门前勒石铭之,此后愿与中国报界人士共勉也。"史量才在致谢词中也说:"今世界多事之秋,报界之责任日益重大。深愿得聆听博士清教,俾吾人更知何以负责而为世界服务也。"美国新闻学家、新闻出版协会会长格拉士先生厕身报界 40 余载,说:"列邦报纸亦多能有独立精神不受政治潮流之浸润与打击。如是则心力专一,得惟人民之幸福是谋。故深愿贵国报界亦莫不如是……今见贵馆设备完善而富进取之心。"史量才则致答谢词:"虽十年来政潮澎湃,敝馆宗旨迄今未偶迁。孟子所谓'贫贱不能移、富贵不能淫、威武不能屈',与格拉士君所谓'报馆应有独立之精神'一语,敝馆宗旨似亦隐相符合,且鄙人誓守此志,办报一年即实行此志一年也。"美国新闻学家、《泰晤士报》记着麦高森亦认定:"予当敬祝贵报成效卓著,不特在中国堪称第一大报,即于世界似贵报之规模殊不多见。"联合报社长诺彝士、美国《太阳日报》主笔斯密斯等西方新闻界新闻家也闻名而来,参观后无不盛赞《申报》,以及史量才的"不偏不倚、为民喉舌、言论自由"的办报精神。在中西交流中,在西方独立自主办报观点的影响下,史量才更坚定不带色彩的独立自主的办报思想。

为了与世界对话,也为了了解世界,自 1919 年 8 月 31 日起,《申报》就出版了由夏颂莱主编的"星期增刊",随报赠送,专门翻译、介绍世界各国政治、经济、军事、工

商、学术等方面的知识和信息,后来因为夏颂莱赴北平,增刊渐废。然而,作为一个以弘扬文化为己任的大报,不能没由此增刊。即使在纸价猛涨时,史量才不惜牺牲财力,也要坚持出下去;1921 年,他陆续在世界各国的通都大邑,如伦敦、华盛顿、巴黎、日内瓦、罗马、柏林、东京等地,设派特约记者和通讯员,目的是要让中国看世界,也请世界看中国!

(3)编著《最近之五十季》

1919 年,史量才被推选为世界报界大会副会长,更感责任重大,不敢懈怠。因社会动荡不安,政局纷争不断,军阀战争不息,使报纸记载时有断缺,为补充这一不足,1922 年,值《申报》50 周年纪念,史量才决定出版一部大型的百科全书式的《最近之五十季》来向读者、社会、历史向上一份厚礼。他约请海内外专家学者,如胡适、江亢虎、李守常、汤尔和、马寅初、梁启超、蔡元培、孙文、吴鼎昌、蒋方震等人撰稿,集国内外方方面面知识,本着百家争鸣、兼收并蓄的方针,将此书归纳为三编,即:“五十年来之世界”、“五十年来之中国”、“五十年来之新闻业”等。整部刊物洋洋大观数百万字,不失为百科全书,其发刊词称:“谓为本报成立以来纪念史,也可谓世界国家最近世进化史也。”此书由张謇、章炳麟作序,史量才也写了一篇洋洋洒洒逾千言的《自序》,说这本书是“对中国乃至世界报业的一次总结”,其目的是“保存较为完整的史料,为后世留下真实可信的社会记录”,同时表达了“申报亦奋其老马千里之志,愿为民国驰驱”进一步为社会建功立业的决心,可谓言恳意切。此书史量才委任老友黄炎培主持,由陆以铭、薛雨孙、李嵩生、沈湘之共同编辑。

黄炎培,字任之,1878 年 10 月 1 日生于上海川沙县,举人,1900 年考入南洋公学,1903 年创办川沙小学,1904 年,因在南汇新场镇演讲,以诽谤皇太后和皇上罪被捕,在就地正法电令到达前一小时,被营救,出逃日本。半年后回国,来到时报馆的息楼,结识了息楼众宾客和史量才。于 1914 年任《申报》“教育”栏记者,先后赴皖、赣、浙、鲁、冀五省采访。之后,随农商部游美实业团赴美考察,又东渡日本考察教育,发现国内教育与现实、生产与生活需要严重脱节,学生毕业即失业,而美国教育制度对国民生产发展极具推动作用。他不仅将考察现状和心得撰文发表在《申报》“教育”栏,还于 1917 年与史量才等人发起并创办中华职业教育社,1918 年又发起并创办中华职业学校。

(4)中国报业大王和《庸报》

1927 年 5 月至 1929 年初,对史量才而言,是意义重大的三年,他先后收买了《时事新报》和北方四大金刚报之一的天津《庸报》,购进《新闻报》50%的股权,成为南北一统的报业大王。1928 年,蒋介石在四一二大开杀戒后复出,为实行他的专制独裁,设立箝制报界的新闻检查网,在上海的大马路大陆商场挂上新闻检查所的招牌,实行新闻检查制度。规定凡是报馆,必须每日将排版好的大样送往检查,若有扣发稿件,必须立即填补空白;为具体实行当局的新闻检查条例,每家报馆都要接受新闻检查所的派员。但是,《申报》是唯一一家拒绝派员的报纸,保住了“独立之报纸”的原则。

1927 年 5 月至 7 月间,张竹平见《申报》突飞猛进,认定自己有头等大功,不但算继续为人作嫁,据他儿子张报昌回忆说,张竹平也一心想要做报业大王,于是暗中伙同副经理汪英宾等人背着史量才买进《时事新报》的股份。对于买《时事新报》一事,外面已经传说纷纷,当有人问及蒙在鼓里的史量才时,史量才还,莫名其妙。当他问清事情原委后,很生气,批评他们不该瞒着他一心二用,尤其是汪英宾,令他们全部退出股份,由自己全部买进(一说,史让张竹平买进),再派张竹平去主持。

汪英宾毕业于圣约翰大学,史量才见他聪明能干,不仅报学渊博,旧学也邃密,且书画并精,直入昌硕老人之室,是可造之才,于是,就提携他为经理协理。1921 年 12 月,密苏里大学新闻学院院长威廉博士来申报馆参观,汪英宾是个有心人,就询问威廉博士若到该院进修硕士生需几年,威廉博士答像他

的条件两年即可。史量才知情后,便决定出资培养他,送他去密苏里大学新闻学院深造,他的英文硕士毕业论文《中国本土报业兴起》的首页写着:“献给史量才先生一人。”感恩戴德之情尽在言中。然而,才过了两三年,汪英宾就忘却旧情,成了《时事新报》的经理。他为办《时事新报》的“浙江特刊”随报附送广告,常驾驶摩托车往返沪杭公路,开了五颜六色的彩色广告之先。之后,汪英宾还在名人云集的莫干山开办过疗养院等。

北方有《益士报》、《大公报》、《庸报》、《商报》四大日报,其中天津《庸报》(1926年6月26日—1943年),由董显光受吴佩孚之命创办。董显光毕业于哥伦比亚大学,自称能说六国语言,先后任熊希龄内阁洋文秘书及军阀们的外事秘书,英文《北京日报》、《华北明星报》主笔,以霍灵顿董的笔名给上海英文报《密勒氏评论报》撰写通讯、时评等稿。《庸报》在北方四大金刚激烈的竞争中屈居三四位,办报两年多,难以支撑,焦灼万分的董显光南走上海,投奔史量才,请史量才出资拨款做董事长。史量才不仅拨巨款,还运去新型机器给予技术指导。1928年8月1日,《庸报》成了《申报》直属单位,其班子人马也发生变化,史量才任董事长,董显光任总经理,张竹平任副董事长兼副总经理。张竹平鞍前马后为《庸报》热忱擘画,采用《申报》办报、编辑的方针,传授《申报》办报的心得和经验,运用申报馆新式机器。顿时,形势大为改观,这一套经营管理方法一度发挥了起死回生的作用,尤其首创“体育版”,极受运动爱好者欢迎。其副刊也引起中上层知识分子和新文学爱好者的极大兴趣,令读者耳目一新。1931年8月,一栋雄姿英发的庸报馆新大楼就在天津法租界梨栈26号路第27号落成了。《庸报新屋落成纪念增刊》的封面,以“庸言之信、庸行之谨、不偏之谓中、不易之谓庸”,标榜《庸报》的办报精神。在新大楼照片下方,标有“庸报今后之扩充”内容简介:设立广告设计部、开办印刷部、扩充制版部、增设出版部。

史量才没到天津为大楼落成剪彩、演说,但作为董事长,他为《庸报新屋落成纪念增刊》写了意味深长的贺文,文中观点鲜明地陈述自己的“新闻家的私德观”:“新闻家国医也,黄连苦口而不能死人,一日不死,则国医之重任,一日不容息其肩。吾知报界中不乏年富力强饱学深思之士,当此国病垂危,必能併力同心诊察其症结所在。处方下处,起死回生,挽救浩劫于万一。世俗有言:医家有割股之心,可知医者不仅以诊治为本旨,而要皆以私德为依归。新闻家既为国医,国魂民命系焉,其私德可不重乎?”“新闻家私德为何?慈、廉、忠、实而已。治病之法容有不同,而修德之方决无异致。”寄热切希望于《庸报》同人和所有新闻家,当以国家、民族命运前途为己任,要以慈爱、廉洁、忠诚、真实、自律的职业操守办好报纸,服务社会。拳拳之心,殷殷之意,跃然字里行间。

1931年,在上海新闻界赴北方视察团抵津时,《庸报》总经理处的蒋光堂在欢迎宴会上称:“《申报》是我们北方新闻事业的导师。”然而,到1933年底,《庸报》因财产权旁落蒋光堂之手,出现亏损无法弥补,只得盘售出让于人了。《庸报》易主发生在史量才生前,究竟因何易主,众说纷纭。有说:“天津四大金刚报,《庸报》销量最次,盖办理不得其人,于数日前脱售于某国方面,其价4竿、5竿,总之不越此数。受主于1月1日接收,继续出版,社长《中美晚报》之李秉华,总编辑是《晶报》在津通信王受生……”有说:“……广告不振,须当略累2万无法弥补,乃以5万让东北要人高纪毅任旃,高为血性男儿,惜爱国而未知手段”;又一说于1935年春以5万元暗中售于日寇,董显光携款赴沪,不久充任国民党中央宣传部副部长及新闻局长等职。之后的《庸报》被日军控制,易名天津《华北新报》,充当了不光彩角色。1943年,在整顿华北地区报纸时,改为《天津华北新报》,随汉奸报重心移到北平,《庸报》就消失了。

(5)史公馆

1929年7月15日,上海日报工会设宴招待前来访问的美国记者团,地点就是新造不久的史公

馆。随着史量才事业如日中天,财富也堆积如山,老友黄炎培建议他应造一座与他身份相匹配的豪宅,还自告奋勇、鞍前马后,为之寻觅到英租界南京西路哈同路一块面积约 16 亩的土地,地中除了一户农家茅屋,余皆为菜田。史量才也很看好,与菜农商谈后,给足他们搬迁回浦东老家的钱款,就忙碌着筹建私人豪宅。豪宅建成后,据报纸介绍:“哈同路 9 号大门上有铜制 SLZ(史量才之英译字首)巨字,入门便见宏敞奂丽、有园林之趣的景象。竹林遮道,电炬照耀其间,幽然如在厅事外,林间曲径通甬道,入厅事竹外有喷水池,池外种花成园。园后是一片小树林,林后是巨大的练身场,可作三个球场。右边有一方游泳池。宅有二厦,西式居中,右为华式大厅,另一座砖木结构的二层小楼将二厦沟通。宾主先在西式客堂小息,在大理石楼梯口广场中,由史夫人奏七弦琴娱客。史夫人年 30 许,琴声铿然有高山流水音,又一 40 余小胡子男,亦置一琴陪奏,或是琴师吴澄(纯)阳也。鼓琴一阕后,复有史君之男女公子 8 人合奏古乐,亦具天籁。乐毕,主任肃客至草地摄影,大厅就餐……所备酒肴由倚虹酒家承办,共十余式皆粤菜。有蟹粉鱼翅、原汁鲍鱼冬瓜盅。美国记者团领袖庄蔼士致答辞,中有‘新闻记者原旨首在言论自由乃中国之闻纸所尚未能完全达此目的……’舌人谢福生口译至此,少有踌躇嗣乃译为‘……贵国舆论希望充实其力量,增进其独立自由之精神’。席散,已逾午后,殿以舞剑为乐,宾主乃尽欢而散。赴席者言,史量才厅事中悬有慈禧御笔横批,书‘四面芙蓉’四字亦西太后所御赐者。”

史公馆,昔日是一家农舍与菜田,如今,成了集花木扶疏、假山小溪、树林绿地、球场泳池于一体的美轮美奂的大观园。史公馆包括中西合璧的屋舍三幢,史量才夫妇儿子住钢筋混凝土欧式洋房;长辈、亲戚小辈住古色古香的木结构红楼;仆人等住连接二屋的砖木小楼。欧式洋房前有个进口地转铺就的大平台,平台入口处两边的石像,原先由两只精美小巧、神采奕奕的石狮子把守,谁知主人史老爷不喜欢,于是又重新雕刻了两尊石质古代美女,俨然一对孪生姐妹。她们亭亭玉立、温文尔雅,日复一日、年复一年守候着主人回家,迎送着宾客往返。

史量才有刚直不阿的一面,也有铁骨柔情的一面。他既有新思想又有旧道德,与当时士大夫们一样,娶妻纳妾、金屋藏娇。因而,就在这座史公馆里,也曾发生过家庭风波。1922 年 9 月 26 日,史量才与外室李思纯生下一女,取名史明。史量才按捺不住内心的喜悦,瞒着秋水夫人,悄悄带着儿子史咏赓和内侄女沈丽娟去看这个女儿。当秘密泄露后,沈秋水气恼交加,直奔外室住所,说史家的骨血必须由史家来抚养。她这样去讨要小女孩带回史府养育,明摆着不可能,当然遭拒而归。黯然神伤又无可奈何的沈秋水除了弹琴抒发郁闷心情外,似乎找不出更好排解的方法。

一次,她到莫干山游山玩水,在沪上三大亨之一张啸林的别墅鹤箫楼里,看到一支宋代名妓金八娘曾吹奏过的古箫,竟是用鹤骨制成的。相传,金八娘还有玉琴一尊,后随一书生从良。一日,金八娘与家中客人晤谈融洽兴起,便出示箫琴,遂与客人吹奏弹唱起来,由此引起她丈夫的猜妒,到官府衙门状告她与客人有不轨行为。所幸官府明断,令其夫将鹤箫玉琴归还八娘。金八娘无端受辱,含怨抱恨,跳海自尽。她香消玉殒之后,有怜惜感叹者,为之作一幅箫琴画,上半部画鹤箫玉琴,下半部画金八娘投海自尽的情形。画轴上有章太炎、夏寿田、陈筱石等名士题款。沈秋水见到这幅画后大有同病相怜的感慨,不由得也在画上写了一款题记,称其“长尽周尺,白如汉璧。其后无孔,六孔皆在前面,试着吹一下,其音清越如鸾吟凤鸣,远非今世之音所可比拟也”。据说,此画最后也为沈秋水收藏。可见,沈秋水在史量才和家庭琴师黄松的多年影响下,成了精通琴、棋、曲、书、画、剑的才女。寂寞无奈的她,为增添公馆的人气,决定把二姐抱养的 12 岁的女儿沈丽娟带到公馆抚养,史量才给沈丽娟请的家庭教师见她很顽皮,将她改名为沈士廉,希望她做一个廉洁的读书人。

(6)竞争劲敌《新闻报》

《新闻报》由中外商人合资,于1893年2月17日在沪创办,英国人丹福司任总董,斐礼思任总理,蔡尔康任主笔。其办报宗旨是:"无党无偏、经济独立。"1899年,丹福司因生意陷入困境,无奈将《新闻报》廉价拍卖,恰逢福开森路过,便就此买进。

约翰·加尔文·福开森,美国人,中国名字为福茂生,1886年毕业于波士顿大学,1888年来华传教,在中国长达50多年,是个中国通。他先后从事过教育、新闻出版、文物考古等职业,编过《历代著录画目》等书,曾获清廷"二品顶戴"、"双龙勋章",历任北洋政府总统顾问、民国政府行政院顾问,获中、法、日多枚勋章。因助法租界扩展界址,被酬辟福开森路(今武康路)。作为中国通的汉学家,他是北京博物院唯一一名外籍委员,也是纽约博物院终身院士,其"贡献"就是廉价购买中国珍贵文物,偷运出境,高价售于纽约博物院。1942年被遣送回国,1945年去世。

当时,福开森作为南洋公学的督导(即监院、校长),见学校庶务科的汪汉溪头戴瓜皮帽、身穿长袍马褂,每天最早一个到校,最后一个回家,而且,汪汉溪每天离校时,必定将所有自来水龙头和电灯检查一遍,凡未关的均一一关好再走,数年如一日,他做事如此勤恳、踏实,一丝不苟,有高度责任感,而且精明干练,故福开森特别放心,毅然委以重任,提拔他去做《新闻报》总经理。

汪汉溪,字龙标(1874—1924年),安徽婺县人,秀才,做过知县。他为报福开森的知遇之恩,忠实贯彻执行福开森的"不偏不党,经济独立"的办报方针,绝不卷入政治漩涡,竭尽全力把一份仅日售300份的报纸办成销量全国第一的商业大报,使《新闻报》成了商界"耳报神",也被人称为各商家的"柜台报",或不屑地称其为"剃头报"(各剃头店订一份,供前来等候理发者翻阅)。《新闻报》的员工都称呼汪汉溪为师爷。

在《新闻报》销量一路狂飙突进、独占报界鳌头的时候,1921年,广东人汤节之雄心勃勃地创办《商报》,也以初生牛犊不怕虎的干劲,冲进望平街,企图一鸣惊人,想以别出心裁的高招引领商界市场,从而坐上报街头把交椅。《商报》先声夺人,辟出"商业金钱"、"商业行情"专刊,报道经济新闻。岂知这对《新闻报》构成了莫大的威胁。汪师爷便想出一条"妙计"来对付,让《商报》这头小牛犊一出世,就被捂死在摇篮。果然,望平街没有听到小牛犊的哞叫,《商报》发行第一天就没能及时与人见面。原先踌躇满志的汤老板与总编辑陈布雷因听不到任何反响,正在满腹狐疑又焦虑万分时,经理潘公展通过打听消息,来告知原因。原来,汪师爷早与报贩头暗中做好交易,将批发来的《商报》全部转手送到废纸店。《商报》被压一事一经发现,同行们纷纷抱以极大的同情。《申报》、《时报》、《时事新报》三报为此愤愤不平,立刻自告奋勇仗义支援,分头印制,以最快速度将《商报》赶发出来,但等报纸出来后,已近黄昏,宛如晚报。这一闷棍之后,使《商报》日后的销量大受影响。不久,《商报》又一爆炸新闻传出:编辑席上珍为拒绝汤节之的多次求爱,最后吊死在办公室里。汤节之因席上珍案入狱,宣告破产。之后,《商报》便由李征书买去,更加一蹶不振。停刊后,几度欲复刊,多方周折,最后,由叶庸方在天津复刊。

《新闻报》扫除劲敌后,又春风得意马蹄疾了。因为《新闻报》有一套好班子,总编辑李浩然为人忠厚,文采也深合中下层多数人的心理。副刊"新园林"易名"快活林",办得颇有特色,主编是史量才的学生严独鹤。福开森没给汪汉溪资金,汪汉溪拆东墙补西墙用,挺了过来。在与《申报》的竞争中,汪汉溪令圣约翰大学毕业的长子汪伯奇辞职,来助他任《新闻报》总协理,以示两代人全心全力服务《新闻报》,报答福开森。可是,1923年,因报馆堆栈失火,他急火攻心,一病不起。在弥留之际又留下遗言,令次子仲韦辞去铁路公司之职来相助哥哥伯奇。汪汉溪1924年5月8日撒手人寰,以士为知己者死的信念,报答了他的洋知己。 (待续)

爱与孤独

周国平

凡人群聚集之处,必有孤独。我怀着我的孤独,离开人群,来到郊外。我的孤独带着如此浓烈的爱意,爱着田野里的花朵、小草、树木和河流。

原来,孤独也是一种爱。

爱和孤独是人生最美丽的两支曲子,两者缺一不可。无爱的心灵不会孤独,未曾体味过孤独的人也不可能懂得爱。

由于怀着爱的希望,孤独才是可以忍受的,甚至是甜蜜的。当我独自在田野里徘徊时,那些花朵、小草、树木、河流之所以能给我以慰藉,正是因为我隐约预感到,我可能会和另一颗同样爱它们的灵魂相遇。

不止一位先贤指出,一个人无论看到怎样的美景奇观,如果他没有机会向人讲述,他就决不会感到快乐。人终究是离不开同类的。一个无人分享的快乐决非真正的快乐,而一个无人分担的痛苦则是最可怕的痛苦。所谓分享和分担,未必要有人在场,但至少要有人知道。永远没有人知道,绝对的孤独,痛苦便会成为绝望,而快乐——同样也会变成绝望!

交往为人性所必需,它的分寸却不好掌握。帕斯卡尔说:“我们由于交往而形成了精神和感情,但我们也由于交往而败坏着精神和感情。”我相信,前一种交往是两个人之间的心灵沟通,它是马丁·布伯所说的那种“我与你”的相遇,既充满爱,又尊重孤独;相反,后一种交往则是熙熙攘攘的利害交易。它如同尼采所形容的“市场”,既亵渎了爱,又羞辱了孤独。相遇是人生莫大的幸运,在此时刻,两颗灵魂仿佛同时认出了对方,惊喜地喊出:“是你!”人一生中只要有过这个时刻,爱和孤独便都有了着落。

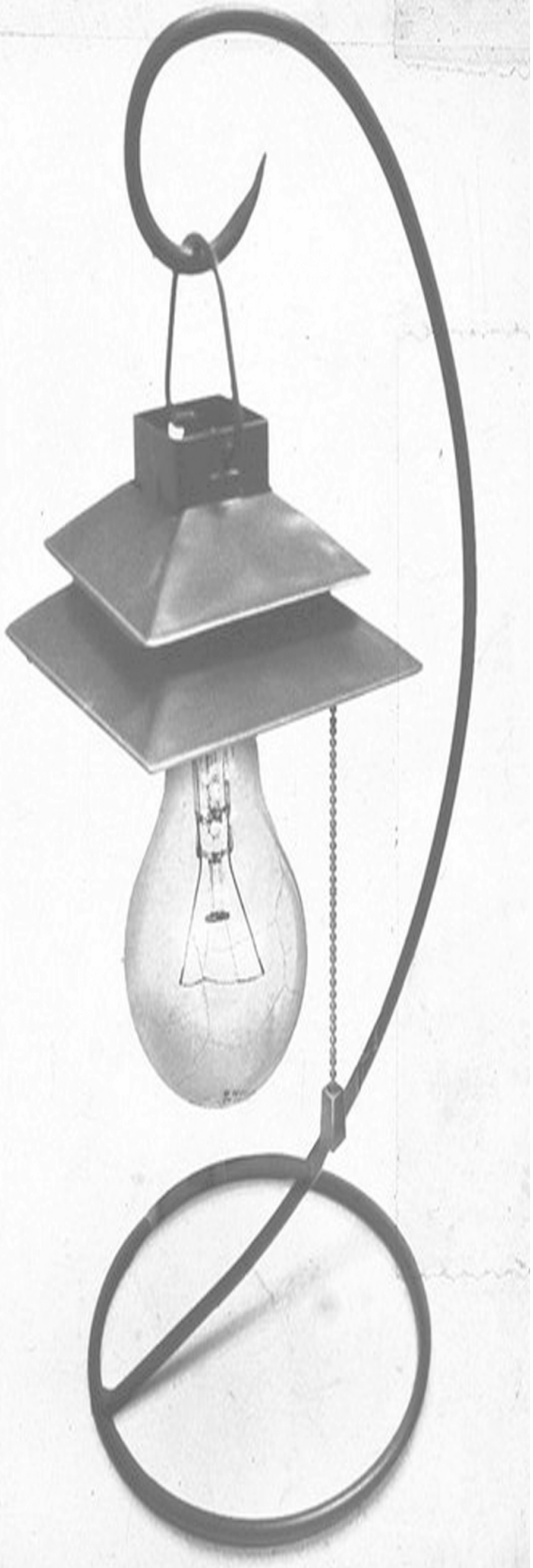



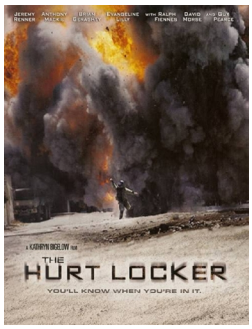



拆不掉的命运之网

——第 28 届奥斯卡最佳影片《拆弹部队》赏析

“真正拆不掉的不是炸弹,而是人的命运。”

影像始末,《拆弹部队》皆而呈现出了一种遁现于真空状态的透明感;及至片首的那段话,同样被灌输着一种透明的“瘾”,这种“瘾”并不为人所见,却似乎又无处不在。这段话说,“战争的狂飙突进是一种瘾,强效而致命,因为战争就是毒品。”而在我想来,大凡历经过战争的士兵,其骨子里或而都会有一股“为战争而战争”的霸气,就像美国人素有的霸权主义价值观,若荼毒般渗透在一系列美式英雄主义影像中。

影像中有两处设置令人记忆犹新。一处是关于那个卖 DVD 的伊拉克小男孩, 他就像一簇乱世中跳跃的火光,撩拨起詹姆斯心中对世界的美好希冀。他的存在曾一度点燃了詹姆斯的心,而至终却被迫害为砧板上的“人肉炸弹”;男孩的死,更而诱发了士兵们对现实的恐慌,而詹姆斯的呐喊亦一度成为一种愤怒的幻听,喑哑暴虐,像一种骤然的痛失。亦正是由此,另一个卖 DVD 的男孩出现时, 士兵们都异变得如此沉默寡言,他们害怕看到那些隐匿于孩子身上的血淋淋的影子。另一处设置是关于那枚风筝,它被如此安静地卡在一组动荡不安的影像中, 如此优雅而坚忍,契如生命中最华彩的光亮;而导演亦似乎在传达着一种命运的真谛:即便以线条牵拉着,亦犹然能戴着镣铐起舞。

通观《拆弹部队》全片,出入于紧张与舒缓之间,情绪时起时伏,颇具张力。虽则它的受人追捧有题材讨巧的因素在其中作祟,但通片所彰显的临场感与纯粹性,着实令人折服。或者,换句话说,《拆弹部队》中的主角们终于有了自己的“眼睛”,而不再倚仗其他人的“望远镜”。望远镜看不到的真相,全然如此真实而残酷地暴露在你眼前。或者,这唯是面具背后的这个世界,暴力中带一点柔软,而这份“柔软”即便再微弱,都足以架起一个时代的全部理想。换句话说,拆弹部队入驻伊拉克的举动或而真有着“主动请缨”之嫌,于他们而言,危险只是暂时的阵痛。反之,伊拉克人民却自始至终都置身于这番水深火热, 于他们而言, 危险则成了长期的煎熬。且而,这份“危险”远不止潜伏于废墟中的炸弹那么简单,它更是整个战乱地区惶惶不安的恐惧,甚而关涉着整个世界对和平的夙愿与企求。

2010年各专业招生计划

专业名称	科类	学制	学费	浙江批次	总数	浙江	省外统计
总计					3976	2561	1375
理科小计					2739	1800	939
文科小计					577	451	126
国际经济与贸易	文史	四	4400	一批	35	30	5
会计学	文史	四	4400	一批	35	28	7
工商管理类（工商管理、人力资源管理、市场营销）	文史	四	4400	一批	90	75	15
电子商务	文史	四	4400	一批	15	15	0
英语	文史	四	4400	一批	40	34	6
法学	文史	四	4400	一批	45	35	10
预留高分征求志愿计划	文史	四	4400	一批	5	5	0
经济学	文史	四	4400	一批	20	20	0
电子商务（少数民族班）	文史	四	4400	二批	12	12	0
金融学	文史	四	4400	二批	20	14	6
日语	文史	四	4400	二批	35	25	10
社会工作	文史	四	4400	二批	35	17	18
公共管理类（公共事业管理、行政管理）	文史	四	4400	二批	56	41	15
汉语言文学	文史	四	4400	二批	60	44	16
传播学	文史	四	4400	二批	44	32	12
广告学	文史	四	4400	二批	30	24	6
国际经济与贸易	理工	四	4400	一批	70	58	12
会计学	理工	四	4400	一批	70	62	8
工商管理类（工商管理、人力资源管理、市场营销）	理工	四	4400	一批	110	68	42
电子商务	理工	四	4400	一批	15	13	2
英语	理工	四	4400	一批	40	35	5
法学	理工	四	4400	一批	30	20	10
信息管理与信息系统	理工	四	4400	一批	50	40	10
材料科学与工程	理工	四	4400	一批	80	69	11
纺织工程（纺织技术与贸易、针织工程与技术、纺织品设计）	理工	四	4400	一批	90	18	72
服装设计与工程	理工	四	4400	一批	60	46	14
机械类（机械设计制造及其自动化、机械电子工程、过程装备与控制工程）	理工	四	4400	一批	231	176	55
自动化	理工	四	4400	一批	60	46	14
计算机科学与技术	理工	四	4400	一批	70	47	23
电子信息工程	理工	四	4400	一批	100	69	31
电子信息科学与技术	理工	四	4400	一批	60	34	26
通信工程	理工	四	4400	一批	70	52	18
建筑学	理工	五	4400	一批	70	63	7
土木工程	理工	四	4400	一批	120	98	22
信息与计算科学	理工	四	4400	一批	60	19	41
数学与应用数学	理工	四	4400	一批	45	15	30

专业名称	科类	学制	学费	浙江批次	总数	浙江	省外统计
应用化学	理工	四	4400	一批	90	48	42
应用物理学	理工	四	4400	一批	45	18	27
应用心理学	理工	四	4400	一批	30	14	16
生物技术（生物工程）	理工	四	4400	一批	75	40	35
生物技术（生物制药）	理工	四	4400	一批	30	30	
理工实验班	理工		4400	一批	25	25	
预留高分征求志愿计划	理工	四	4400	一批	20	20	0
测控技术与仪器	理工	四	4400	一批	60	39	21
轻化工程	理工	四	4400	一批	120	54	66
电气工程及其自动化	理工	四	4400	一批	60	48	12
非织造材料与工程	理工	四	4400	一批	30	18	12
经济学	理工	四	4400	一批	40	34	6
工业设计	理工	四	4400	一批	60	36	24
电子商务（少数民族班）	理工	四	4400	二批	18	18	0
金融学	理工	四	4400	二批	50	44	6
日语	理工	四	4400	二批	35	25	10
公共管理类（公共事业管理、行政管理）	理工	四	4400	二批	44	0	44
传播学	理工	四	4400	二批	16	0	16
包装工程	理工	四	4400	二批	30	10	20
工业工程	理工	四	4400	二批	60	27	33
数字媒体技术	理工	四	4400	二批	60	39	21
建筑环境与设备工程	理工	四	4400	二批	60	39	21
工程管理	理工	四	4400	二批	60	38	22
风景园林	理工	四	4400	二批	60	28	32
服装设计与工程（中美合作项目）	理工	四	16000	二批	60	60	0
艺术设计（服装艺术设计）	艺术	四	7000	一批	90	40	310
艺术设计（染织艺术设计）	艺术	四	7000	一批	60	30	
艺术设计（视觉传达设计）	艺术	四	7000	一批	60	30	
艺术设计（环境艺术设计）	艺术	四	7000	一批	60	30	
艺术设计（产品设计）	艺术	四	7000	一批	30	10	
艺术设计（家具设计）	艺术	四	7000	一批	30	10	
艺术设计（服饰品设计与营销）	艺术	四	7000	一批	20	10	
艺术设计（时装表演及营销）	艺术	四	7000	一批	30		
艺术设计（服装设计 中美合作项目方向）	艺术	四	22000	一批	60	45	
艺术设计（设计与营销 中美合作项目方向）	艺术	四	22000	一批	60	45	
广告学	艺术	四	7000	二批	30	15	
动画	艺术	四	7000	二批	60	30	
美术学（商业插画）	艺术	四	7000	二批	30	15	
高水平运动员计划					40		
总计					3976	2561	1375

注:浙江理工大学 2010 年面向北京、天津、河北、山西、内蒙古、辽宁、吉林、黑龙江、上海、江苏、安徽、浙江、福建、江西、山东、河南、湖北、湖南、广东、广西、重庆、四川、云南、贵州、陕西、甘肃、海南、新疆等地招收一、二本的学生,分省分专业招生计划请登陆校友总会 http://alumni.zstu.edu.cn/ 查询。

浙江理工大学科技与艺术学院2010年招生计划

招生专业	计划数	北京	江苏	福建	山东	广东	四川	河南	浙江总	浙江理	浙江文	科类
纺织工程（纺织品贸易）	50		3	3	3	3			38	38		工学
服装设计与工程	60		3	3	3	3			48	48		工学
艺术设计（染织艺术设计）	50								50	10	40	文学
艺术设计（服装艺术设计）	60								60	10	50	文学
艺术设计（人物造型设计）	20	（下沙教学）							20	3	17	文学
纺服系小计	**240**	**0**	**6**	**6**	**6**	**6**	**0**	**0**	216	109	107	
电子信息工程	60								60	60		工学
计算机科学与技术	60		5		3	4			48	48		工学
通信工程	60	2	4	2	3	3		3	43	43		工学
自动化	60	2	4	3	2	3		3	43	43		工学
机电系小计	**240**	**4**	**13**	**5**	**8**	**10**	**0**	**6**	194	194	0	
工商管理	60		4	2	2	3	2	3	44	19	25	管理学
国际经济与贸易	90	2	5	3	4	3		3	70	30	40	经济学
会计学	90	2	5	4	4	3		3	69	34	35	管理学
人力资源管理	60		3		3	4		3	47	22	25	管理学
市场营销	60		3	2			2	3	50	20	30	管理学
信息管理与信息系统	60								60	60		管理学
经济学	50								50	25	25	经济学
经管系小计	470	4	20	11	13	13	4	15	390	210	180	
广告学（文）	25								25	0	25	文学
广告学（艺）	25								25	5	20	文学
工业设计（工）	25								25	25		工学
工业设计（艺）	25								25	5	20	文学
动画	50								50	10	40	文学
艺术设计（视觉传达设计）	50								50	10	40	文学
艺术设计（环境艺术设计）	50								50	10	40	文学
艺设系小计	**250**	**0**	**0**	**0**	**0**	**0**	**0**	**0**	250	65	**185**	
法学	50		3	2	3	4			38	12	26	法学
汉语言文学	40								40	0	40	文学
人文系小计	**90**	**0**	**3**	**2**	**3**	**4**	**0**	**0**	78	12	66	
英语	60		3	2	2	3	2		48	18	30	文学
外语系小计	**60**	**0**	**3**	**2**	**2**	**3**	**2**	**0**	48	18	30	
工程管理	60		3	3	2	3	2	3	44	44		工学
建筑学	60		3		3	3		3	48	48		工学
土木工程	60		3	2	3		2	3	47	47		工学
建筑系小计	**180**	**0**	**9**	**5**	**8**	**6**	**4**	**9**	139	139	0	
总计	**1530**	**8**	**54**	**31**	**40**	**42**	**10**	**30**	1315	794	521	

注:出省计划均为理科,合计215。

浙江理工大学国际合作办学项目介绍

一、伦敦大学玛丽女王学院合作项目

I.英国伦敦大学玛丽女王学院

玛丽女王学院是伦敦大学联合体中规模最大的学院之一，同时也是伦敦大学联盟中唯一的校园式大学，与伦敦大学的另外三个学院:UCL, Imperial College, King's 并列为伦敦大学联盟的四大核心学院。大学的主校园坐落于伦敦东区的 Mile End, 其他 3 个校区皆位于伦敦东区中心地带。学校现有学生近 10,000 多人,包括来自 100 多个国家,超过 1,000 多人的留学生。

II.项目概况

本合作项目于 2001 年开始实施,采取"3+2"/"4+1"的联合培养方式,即在浙江理工大学修完三 / 四年相关专业学位课程的学生,通过协议双方所认可的考试和入学要求,经二 / 一年在玛丽女王学院学习并成绩合格后,授予伦敦大学硕士学位,同时根据学生的学习情况和在玛丽女王学院被授予学位的情况，浙江理工大学授予相应的学士学位及毕业证书。专业方向为材料工程与商业(Materials Engineering and Business)或材料工程与计算机(Materials Engineering and Computing)。

二、爱尔兰 IRCSET(Embark Initiative)奖学金

经爱尔兰都柏林城市大学 Dublin City University(DCU, http://www.dcu.ie)提供的信息,爱尔兰科学、工程与技术研究委员会 Irish Research Council for Science, Engineering & Technology(IRCSET)设立的"Embark Initiative 研究生奖学金项目" 从 2006 年起开始向包括中国在内的非欧盟国家招收硕士、博士研究生。获此奖学金者每人年均资助额度约 24000 欧元。该项目支持理科、工程与技术学科的学者和优秀大学本科 / 硕士毕业生申请攻读硕士 / 博士学位。

三、日本佐贺大学 SPACE 留学生交换项目及 JASSO 奖学金

日本佐贺大学是一所国立大学。2004 年 9 月该校与我校签订合作交流协议。SPACE(Saga University Program for Academic Exchange)项目是佐贺大学向其友好学校本科三年级学生提供的交流项目,获准参加该项目的学生可免交学费,同时该项目接受 JASSO 奖学金获得者。

JASSO(Japan Students Services Organization)奖学金是日本文部科学省提供的奖学金。申请到 JASSO 奖学金的学生可获得一次往返国际旅费（经济舱）、80,000 日元 / 月的奖学金以及 25,000 日元的一次性安置费。

四、日本信州大学交换生合作项目

日本信州大学位于日本长野县,是由人文、教育、经济、医学、工学、农学、理学等 8 个学部构成的国立综合大学。2006 年 1 月日本信州大学与我校签订交换生项目协议。双方大学每年至多可派 2 名本科生 / 研究生到对方大学交换留学,所派人选由各自学校自行选拔;

五、美国纽约州立大学时装技术学院(FIT)合作项目

我校与素有服装界"哈佛"之称的美国纽约州立大学时装技术学院(FIT,SUNY)于 2000 年签订

合作协议,至今已成功开展了5年。

此合作先前以“浙江国际时装技术学院”形式存在,目前我校在接受教育部对中外合作办学机构(项目)的复核过程中,按有关要求提出申请,拟将该机构调整为2个中外合作办学项目,即“浙江理工大学与美国纽约州立大学时装技术学院合作举办服装设计与工程专业本科项目”与“浙江理工大学与美国纽约州立大学时装技术学院合作举办艺术设计专业(2个方向)本科项目”。

参加此合作项目的同学为计划内招生对象。学生圆满完成学业时,将获得浙江理工大学毕业证书、学士学位证书以及FIT结业证书。

六、英国赫特福德大学合作项目

创建于1952年的英国赫特福德大学是英国最新型的一所现代化大学之一,位列英国最大的十所国立大学之中,在英国素有“企业家和工程师的摇篮”之称。2005年,赫特福德大学和我校建立了友好合作关系。根据双方签订的有关协议,双方大学将在本科、研究生的培养,科研人员的互访方面增进合作和交流。目前拟开展的合作主要为研究生的培养。

七、英国利物浦大学

英国利物浦大学(The University of Liverpool)是一所老牌的研究性综合性大学,建校于1881年,是英国最早的大学之一。香港特区前行政长官董建华和前政务司司长陈方安生就毕业于该校。该大学实力雄厚,先后培养了8位诺贝尔奖获得者。The Times评估等级:评估总分第39名,教学质量第17名,科研质量第19名,入学标准第15名,师生比例第16名,图书电脑经费第16名,设备经费第14名,获荣誉学位的学生比例第25名,学生毕业去向第7名。

项目优势:

1、学生可在英国知名的高等学府学习和深造并获得学位;

2、学生在标准而纯正的英语环境里学习和生活将使其英文运用能力达到相当高的程度;

3、友好学校学生每人可获得1000或以上英镑奖学金;

4、由学校通过校际合作的形式集体办理签证的成功率高;

5、本项目将为两校间的长期合作项目,双方负有明确的责任和义务以确保项目的顺利开展。

八、日本京都工艺纤维大学硕博连读项目

京都工艺纤维大学(Kyoto Institute of Technology)位于日本京都市左京区,创建于1902年,2004年改制为日本国立大学。该大学与日本信州大学、日本东京农工大学一起称为三纤维大学。京都工艺纤维大学由工艺学部、纤维学部以及工艺科学研究生院组成,其中工艺学部设有电子信息工学科、物质工学科、机械系统工学科、造型工学科,纤维学部设有应用生物学科、高分子学科、设计经营工学科,工艺科学研究生院设有硕士研究生课程和博士研究生课程。目前,该校有大约3043名本科生,1010名研究生。

日本京都工艺纤维大学向我校师生提供的硕博连读项目全程英语授课,日方将根据每年的具

体情况,向获准参加该项目的师生提供一定的奖学金。

九、美国纽约州立大学—奥斯威戈分校学生交流项目

纽约州立大学是一个很庞大的大学教育系统,共有 64 个校区,而奥斯威戈分校(SUNY- Oswego)就是其中之一,是一所处于领先一流地位的综合性大学。

每年,我校向美方学校推荐一定人数的交换生。学习时间可以是半年(一个学期)或是一年(两个学期)。申请参加此交流项目的学生仍作为我校的交流学生而不作为美方学校的学生。交换生需在完成交流学习任务后回国,并继续完成我校规定的为获得其学历学位而需完成的剩余课程并达到相应的毕业要求。

十、日本福井大学留学生交换项目及 JASSO 奖学金

日本福井大学是一所国立大学。2000 年 12 月该校与我校签订合作交流协议。目前与我校实施的交换生项目是福井大学向其友好学校本科三年级学生提供的交流项目,获准参加该项目的学生可免交学费,同时该项目接受 JASSO 奖学金获得者。

十一、丹麦哥本哈根工程学院合作项目

我校与丹麦哥本哈根工程学院(Copenhagen University College of Engineering)于 2003 年底签定友好交流协议。该校创建于 1881 年,是丹麦国家教育部所属的一所工程类百年公立学校,也是丹麦最大的工程类院校。

十二、日本静冈理工科大学

日本静冈理工科大学位于日本中部地区,是一所以理工科为主,文科为辅,理工科和文科交融的新型大学,设有理工学部和综合信息学部,目前的在校生约为 1500 名。在这里,学生不仅可以学习到尖端的理工技术,而且还可以学习到文化、经济以及经营管理等方面的知识。此外,静冈理工科大学在为地区培养技术人才的理念之下,除实施理论教育以外,还重视实践教育以及对学生动手能力的培养。静冈理工科大学所在的静冈县的西部以汽车、乐器以及光应用等产业而闻名,毕业生的就业率在全国的大学之中名列前茅。

我校于 2008 年 10 月与日本静冈理工科大学签订校际交流与合作协议,根据协议,我校优秀本科毕业生可申请赴静冈理工科大学攻读硕士学位。

十三、韩国又松大学交换生项目

韩国又松大学(Woosong University)于 1995 年建校,位于韩国中部最大的城市和交通枢纽大田(Daejeon)市,韩国的六大城市之一,也是获得联合国最佳人居奖的城市。

多年来,又松大学一直致力于教育的国际化和特性化,被韩国教育部评选为“实业教育优秀单位”和“韩国最好的教育改革大学之一”,是韩国教育部选定的“海外 IT 支援教育定点单位”。

目前我校开展的是在校本科生交换项目

校友总会摄影大赛作品征集启事

征稿时间

2010年5月1日至2010年9月30日

组织机构

主办单位:校友总会 校友工作办公室

承办单位:各校友分会

参赛对象

浙江理工大学校友均可参加。

作品要求

此次摄影作品主题不限,彩色、黑白均可,每一幅作品必须附加50字-100字的拍摄说明;所有作品必需为作者本人原创;参赛作品只可以作颜色和画幅的调整。

报名方式

浙江理工大学校友工作办公室 联系电话:86843270

邮箱:zstuxyb@163.com

奖项设置

此次大赛共设一等奖2名、二等奖8名、三等奖15名和入围奖25名,奖品丰厚,希望大家能踊跃参加,积极投稿。

浙江理工大学 校友总会
校友工作办公室
二〇一〇年五月

关于企业全球化“绿卡”计划的介绍

尊敬的校友:

学校校友总会本着“服务学校、服务校友、服务社会、服务发展”的宗旨,投身于各项校友工作中。为了进一步发挥校友总会的桥梁作用,加强校友与母校、校友与校友之间交流,我们校友办着力组织有意义、丰富广大校友生活的活动,提供丰富、有效的信息来服务校友的发展。

全球中小企业联盟是经美国政府批准设立的非营利性中小企业国际权威组织,由联合国工业发展组织前任总干事卡洛斯·马格里诺斯担任全球主席,在全球拥有 100 余个合作商会。我校校友担任全球中小企业联盟中国秘书长。

全球中小企业联盟正在实施《企业全球化“绿卡”计划》。该计划由全球中小企业联盟会同全球商业发展组织、亚太中小企业合作中心、美国跨国企业供应链联盟、美中国际合作交流促进会、美中商盟、欧中联合商会、英中商会等机构共同推出,旨在为企业的融资全球化、贸易全球化、技术全球化、品牌全球化、人才全球化及人脉全球化铺设国际绿色通道。全球中小企业联盟将在中国选择 1000 余家细分行业的骨干制造型企业成为《企业全球化“绿卡”计划》的指定合作企业,期间无需支付任何入门费用。

如果您的企业被选为指定合作企业,全球中小企业联盟将为您企业的发展搭建一个国际化的平台,在国际融资、海外市场拓展、品牌国际推广、国际人才培训、先进技术引进、全球人脉关系建立等方面为您企业提供务实、高效的“一对一”服务。近期将安排这一计划的战略合作银行(花旗、韩亚等外资银行)的高管与入选企业负责人商谈企业融资方案,并邀请企业负责人免费出席于 6 月 22 日在上海举办的“2010 全球中小企业合作大会”。

如果您企业有意向参加《企业全球化 “绿卡”计划》,我们将为您提供相关信息的咨询及服务。联盟介绍请参见官方网站(www.globalSMEs.org)。

浙江理工大学校友总会

二〇一〇年五月



征稿启事

亲爱的校友:

春日绵绵,夏日灼灼,在此春夏交织之际,是否勾起了你无尽的遐想及思念?记忆深处的青葱岁月,伴着昔日同窗的欢声笑语,仿佛岁月从未离去。

在您的真心陪伴与热情支持下,《校友》杂志又吹来了徐徐凉风,在此,我们向一直以来关心母校发展,支持母校建设的各位校友表示最衷心的感谢与祝福!

《校友》杂志情系校友,每个前进的脚印都离不开社会各界校友的大力支持与帮助,我们真诚希望能够和广大校友一起分享您成长的心路历程,创业的艰辛岁月或您近来的工作心得和人生感悟,欢迎您为《校友》注入新鲜的精神食粮。

真诚期待您的来稿!

征稿要求:

1. 稿件风格不限,体裁、题材不拘。或追忆当年往事,记录成长历程,眷恋母校,怀念师长,讲述毕业后的奋斗经历、人生感悟;或反映地方校友会的活动,校友欢聚联谊的情况;或对母校的建议;或其它方面的诗文等。

2. 提供图片请附简短的文字说明。

3. 稿件可以是原创也可以是荐稿,荐稿请注明出处。

4. 本刊对外来稿有修改、删节的权利。作者如不同意,请于来稿时加以注明。来稿请务必附上联系方式、作者简介,包括何时就读母校何专业或何时在母校和部门工作,现工作单位、职务职称等。

5. 请各地校友会积极动员,组织广大校友踊跃投稿。

来稿请寄:杭州下沙高教园区浙江理工大学行政楼校友工作办公室。

联系电话:0571—86843270

网址:http://alumni.zstu.edu.cn/

电子邮件:zstuxyb@126.com

邮箱:310018

《校友》编辑部

2010 年 5 月

